SÁBADO 21 DE DICIEMBRE DE 2024 ● AÑO LVIII. NÚM 19.558 ● 1,20€

as.com

Se busca líder para Navidad

Los colíderes Barça y Atlético se enfrentan en Montjuïc ● Los de Flick vienen de gripar en su estadio ● Los de Simeone llegan imparables

SANTI GIMÉNEZ
LA PREVIA

Partido por todo lo alto esta noche en el Olímpic Lluís Companys (21 horas por Movistar LaLiga). Se enfrentan los dos líderes de la competición empatados a 38 puntos en lo alto de la tabla con un partido más para los barcelonistas. El que gane se irá de vacaciones de Navidad y se comerá los turrones como líder. En caso de empate se abriría la posibilidad de que el Real Madrid sea el equipo que reciba el año como primero.

Estadísticamente, ambos equipos están en lo más alto, pero las sensaciones son diferentes en uno y otro bando. En el Barcelona la euforia inicial se ha ido apagando y han gripado en su estadio. El equipo de Flick ha perdido contra Las Palmas y Leganés ante un Estadi Olímpic frío y sin animación.

El Atlético, en cambio, viene de ganar 11 partidos seguidos y le ha recortado diez puntos al equipo catalán en las últimas jornadas.

Por si fuera poco este panorama, para el Barça pesa la ausencia de Lamine Yamal, lesionado en el último partido y que deja un hueco en el ataque blaugrana que el técnico alemán deberá resolver.

Ante este problema existe la opción de mantener el esquema y cambiar pieza por pieza dando entrada a Ferran Torres y dejar el resto igual o tratar de inventar con más peso al centro del campo dando carrete a jugadores como Gavi o Fermín. Lo más normal parece la primera opción.

Barcelona

Entrenador: Flick

25. Szczęsny
26. Astralaga
4. Araújo
35. G. Martín
30. S. Domínguez
24. Eric García
21. De Jong
6. Gavi
14. Pablo Torre
16. Fermín López
19. Pau Víctor

Balance en casa

J	G	E	P	GF	GC
7	5	0	2	19	6

3. Balde
11. Raphinha
5. I. Martínez
20. Olmo
13. Peña
17. Casadó
9. Lewandowski
2. Cubarsí
8. Pedri
23. Koundé
7. Ferran Torres

Estadio: Olímpic Lluís Companys
Árbitro: De Burgos Bengoetxea (Vizcaya)
Árbitro de VAR: Iglesias Villanueva (Galicia)
21:00
? Apercibidos
as TV por M+

22. Giuliano
14. Llorente
19. Julián Álvarez
5. De Paul ?
2. Giménez
13. Oblak
7. Griezmann
8. Barrios
15. Lenglet ?
4. Gallagher
21. Galán ?

Atlético

Entrenador: Simeone

1. Musso
20. Witsel
3. Azpilicueta
23. Reinildo
24. Le Normand
16. Nahuel
6. Koke
11. Lemar
12. Lino
17. Riquelme
9. Sorloth
10. Correa

Balance fuera

J	G	E	P	GF	GC
6	4	2	1	12	5

x.com/byneontelegram

Los jugadores del Atlético, con Koke, Griezmann y Lenglet al frente, se entrenaron ayer en el Cerro del Espino.

En el Atlético la cuestión está en no tocar demasiado lo que funciona. Simeone, que jamás ha ganado al Barcelona como visitante, lo ha intentado todo a lo largo de todos los años que lleva liderando al equipo madrileño.

Su tendencia a protegerse lleva a pensar que su apuesta será, al menos de inicio, tirando a conservadora y que Gallagher entraría en el equipo en el puesto de Lino.

Una circunstancia que tienen prevista en el Barcelona, donde saben que la historia de este partido muy previsiblemente sea la de un inicio de dominio barcelonista y un final del Atlético. Las estadísticas no mienten: los principios de partido de los culés son buenos, los finales de los de Simeone son imbatibles, como lo demuestra que sean el equipo que más goles ha marcado en el campeonato en el tramo final de los encuentros disputados.

Hay una circunstancia a la que pueden agarrarse los barcelonistas, que es su rendimiento en los días grandes. El Barça de Flick cuando ha flaqueado ha sido en partidos de entreguerras, pero en las fechas señaladas, siempre ha dado el do de pecho: goleó al Bayern de Múnich en casa, al Real Madrid a domicilio y superó en un épico encuentro al Borussia Dortmund, subcampeón de Europa. Además, después de cada derrota el Barcelona se ha levantado despejando dudas y con buenos resultados.

Lamine
El sustituto del delantero es el gran dilema para el técnico del Barça

Simeone parece tener claro su plan para asaltar por primera vez la fortaleza del Barcelona y Lenglet forma parte de esta táctica. La apuesta del técnico argentino será volver a recurrir a Llorente como lateral y a Giménez y Lenglet en el centro de la zaga. El francés, cedido por el Barça, no tiene cláusula del miedo y podrá participar ante sus excompañeros.

En ataque, Julián y Griezmann serán los titulares y Sorloth y Correa esperarán en el banquillo junto a Koke. De lo que pase se decidirá quien se va feliz de vacaciones. Barça y Atlético dependen de ellos. El Madrid espera.

LA PIZARRA TÁCTICA

El **Atlético** llega lanzado a **Montjuïc** gracias a su capacidad de reacción y el liderazgo de **Griezmann**. El **Barça** debe demostrar que su motor no ha falla.

RUBY ARÉS

Flick-Simeone, pugna de pizarras por la Liga

Un Barça letal en ataque llega con dudas ante un Atleti con pegada y la mejor defensa

▶ **Un Barça de contención.** Cuanto más lejos esté el balón de su área, menos peligro. **Flick** ha logrado ser el equipo con la línea defensiva más alta, como demuestran los datos de **Mediacoach** de **LaLiga**: el último zaguero suele colocarse a 39,5 metros de la portería (la posición media del equipo está en 51,6). Esto ha llevado a que sea el segundo mejor en cuanto a eficacia de contención y el décimo en eficacia de evitación. Es decir, el **Barça** mantiene a sus rivales alejados de las zonas de peligro en el 86,2% de sus posesiones y consigue que el 93% de las ocasiones que le generan no acaben en gol. Un plan que ha flaqueado en las últimas jornadas: lleva siete seguidas encajando y solo ha dejado su portería a cero en cuatro partidos en toda la temporada. La zaga deberá reactivarse, especialmente a la hora de provocar fueras de juego en el ataque rival, como paso con **Mbappé**. Son el equipo que más deja en posición antirreglamentaria a sus adversarios: 105 ocasiones frente a las 57 del segundo.

▶ **La mejor defensa.** El mejor termómetro para afirmar cuál es la mejor defensa está en los goles encajados. Y ahí manda el **Atlético**: solo ha concedido 11. Además, acumula nueve porterías a cero. Esto es fruto de que los de **Simeone** consiguen mantener a sus adversarios lejos de zona de remate en el 84,7% de sus posesiones y el 95% de las acciones en las que les generan una ocasión no acaban en gol. Lo que lleva a que sean el equipo que menos goles encaja con remates dentro del área (8) y el único al que no le han marcado de cabeza.

Flick habla con Lewandowski.

Recursos
Pese a que el Atleti no abusa de los centros, es el equipo que más marca así

▶ **Ataque efectivo.** Casi tres goles por partido es lo que promedia el Barça en Liga. Aunque de los 50, en casa solo ha marcado el 38%. El ataque de Flick es sin ninguna duda el más letal: gracias a su profundidad son los mejores en eficacia de construcción (el 22% de sus posesiones acaba en peligro) y en finalización (anota en el 11% de sus ocasiones). Además, buscan el gol de todas las formas: son los que más disparan desde fuera (110) y desde dentro del área (191). Pero, sobre todo, alardean de puntería: el 39% de sus disparos van a portería.

▶ **Reacción y pegada.** Una clave del éxito del Atlético está en su capacidad de reacción. En cinco de los seis partidos que empezó perdiendo, logró puntuar (dos victorias y tres empates). Aunque para ello se necesita pegada. Y la tiene. Es el tercer equipo con más gol (31, 12 de ellos fuera de casa). Además de tener el banquillo más goleador (10), el Barça deberá tener cuidado con un recurso que su rival no explota con frecuencia, pero que les resulta muy rentable. Los centros. A pesar de no realizar muchos (hay nueve que lo hacen más), son los que más goles han conseguido así: seis y solo dos de cabeza. Además, Griezmann es una pieza fundamental: el 6º jugador de LaLiga que más combinaciones realiza en el último tercio del campo, el 10º que con sus pases ha creado más ocasiones de gol y el 8º que más centra.

Diario AS | sábado, 21 de diciembre de 2024

F. J. DÍAZ

El Cholo no se va a achicar en Barcelona

A **Simeone** le gustan los desafíos. Es su razón de ser, lo que mantiene en lo más alto como entrenador. Le espera un 2025 apasionante, con la opción de ganar un tercer título liguero e intentar el asalto a la **Champions**. El **Atlético** pasó hace un mes y medio un profundo bache, pero ahora el equipo se ve capaz de todo. El conjunto madrileño ha vuelto a juntar varias cosas que necesita un equipo campeón: hambre, ganas de vencer, juventud... que se unen a la calidad de todos sus jugadores. Rebeldía ante lo que estaba saliendo mal. Y eso debe darle muchas alegrías al equipo rojiblanco.

Simeone nunca ganó en las 17 veces que visitó al **Barça**. El año que conquistó la **Liga** en el **Camp Nou** fue como una victoria. Y en **Champions** sucedió algo así. Es cierto que el **Cholo** se achicó en algunos partidos, aunque hay que recordar que le tocó enfrentarse al mejor Barca de la historia. En otras no se arrugó y también perdió o empató. No tengo duda de que el Cholo será valiente en la **Ciudad Condal**. Eso no significa que deba salir al ataque o a lo loco, como piden muchos (Simeone ha conseguido que los madridistas no sepan muy bien con quién ir). El argentino irá a lo suyo, como siempre, ajeno al ruido mediático o a los comentarios de unos u otros. Los jugadores han estudiado bien el partido y nadie se achicará en Barcelona. Seguro que nadie se apostaría la paga extra de **Navidad** a un triunfo del Barça.

"Ante el Atlético no es una final, pero sí muy importante"

Flick

SERGI DE JUAN
BARCELONA

¿Cómo afrontan el partido ante el Atlético?
—Este partido es un punto álgido. Llevan once encuentros ganando y es un gran equipo. Será duro. Será un partidazo pero estamos preparados.
—¿Qué supone perder a un jugador como Lamine Yamal?
—Debemos aceptar la lesión y que no pueda participar, jugará otro en su sitio. Tenemos opciones en mente, pero aún no hemos tomado la decisión de quién lo hará.
—¿El duelo ante los de Simeone es una final?
—No es una final. Es el último partido de 2024 y es muy importante. Jugamos ante el Atlético, uno de los mejores de la Liga. Cuando empezó el proyecto, si nos hubieran dicho que estamos primeros en Liga, segundos en Champions... Hemos sufrido alguna derrota, como Leganés y Las Palmas. Deberíamos haber ganado. El equipo que menos errores comete acaba ganando. Este es un nuevo día y tenemos un equipo sólido que aún debe mejorar. Seguiremos luchando hasta final de temporada. No será fácil y debemos volver a luchar.
—¿Está preocupado por la tendencia del equipo?
—Hemos perdido cinco jugadores experimentados por lesiones. Dani Olmo y Pau Víctor son los únicos que han llegado. No estamos contentos con esta situación pero debemos contraatacar. Lucharemos.
—¿Qué les pedirá a los jugadores en los primeros minutos del partido?
—Ante el Dortmund lo hicimos muy bien en los primeros 15 minutos. Quiero lo mismo. El Atlético tiende a marcar mucho en el final, y hay que estar atentos en estas situaciones. Debemos estar concentrados los 90 minutos.
—¿Por qué dio dos días de descanso al grupo?
—A veces decides cosas tras los partidos. Si miro atrás, veo que en tres semanas no había tenido descanso. Y pensé que todos necesitaban un descanso y aclarar la mente. Creo que fue la mejor decisión. Los entrenamientos de ayer y hoy han ido muy bien.
—¿Cómo fue su primera cena de Navidad en el Barcelona?
—Sentí que somos una familia y que estamos muy unidos. El *staff* está muy orgulloso de cada uno de los jugadores y esto es lo que nos identifica.
—¿Qué les dijo Laporta?
—Es privado lo que hablamos con Laporta. No os puedo decir lo que me cuenta. Y yo guardo muy bien mis secretos.

Hansi Flick.

Lamine
"Debemos aceptar la lesión. Ya jugará otro, aún no he decidido"

Ansu Fati.

Ansu Fati, alta médica en diferido y en la lista

■ Ansu Fati recibió el alta médica tras la sesión matinal de ayer. De hecho, el delantero ya tenía el OK médico desde hace una semana, pero Hansi Flick prefirió demorar unos días más su regreso a una convocatoria tras constatar que tenía ya la lista cerrada con 23 futbolistas, el máximo permitido por LaLiga. Ahora, la inesperada lesión de Lamine Yamal le abre las puertas a Fati en la convocatoria. De ahí, que haya recibido el alta incluso un día antes de lo habitual: esta temporada las altas se dan al mismo tiempo que la convocatoria, por lo que en condiciones normales, Ansu hubiera recibido hoy el OK. Sin embargo, los médicos han querido adelantar unas horas este 'regalo', que permitirá al delantero formar parte de la convocatoria de cara contra el Atlético.

No estará en el once titular, pero se espera que pueda ayudar al equipo en el tramo final. Ansu se lesionó durante un entrenamiento el pasado 13 de noviembre, con un diagnóstico inicial de una rotura en el bíceps femoral de su pierna izquierda y un pronóstico de cuatro semanas de baja. —J. MIGUEL

"No he conseguido dar con la clave para ganar allí"

Simeone

SERGIO PICOS
MADRID

Después de recortar diez puntos al Barcelona, ¿qué sensaciones tiene?
—El equipo está trabajando bien en bloque, busca en cada partido el lugar para hacer daño al rival y nos vamos a enfrentar a un equipo que juega muy bien, me gusta su juventud en el medio, donde juega muy bien al fútbol. Raphinha es de los mejores de la Liga y el partido seguramente será entretenido.
—El Barça no tiene a Lamine.
—Es extraordinario. Viene creciendo enormemente, es de los mejores ofensivamente y no hay características similares a él, pero está Ferrán, Olmo... para buscar otro camino.
—¿Ha trabajado la defensa adelantada del Barça?
—Ellos buscan esa presión desde principio de temporada. No creo que cambien, porque en todos los tropiezos ha mandado en el partido y ha tenido posibilidades de ganar. Quieren ser protagonistas. Nos comportamos en consecuencia para llevar el partido a donde más nos conviene.
—¿Es el momento de decir: 'Venimos a pelear la Liga'?
—Si proponemos solo eso por jugar contra el Barcelona vamos mal encaminados. Hay que proponerlo en todos lados, si pensamos que ganar en Barcelona te sirve quedan 20 partidos. No te influye el escenario. No lo entiendo así.
—Acumula 17 partidos sin ganar en el campo del Barça.
—En la vida menos mal que pasan cosas, en Barcelona no he ganado un partido, sí una Liga, pero es el desafío a intentar mejorar. Los números hablan por sí solos, evidentemente no he conseguido dar con la clave hasta hoy.
—Dice Barrios que hay equipo para pelear la Liga.
—Tenemos los mismos puntos que el año pasado, la diferencia es que el Barcelona, el Madrid y el Girona no. Estamos recorriendo nuestro camino, los resultados de los rivales nos dirán hasta dónde podemos competir.
—¿Qué cosas diferentes le dan Gallagher y Lino?
—Conor un poco más de trabajo como centrocampista, con llegada desde segunda línea y mucho más trabajo en la recuperación en el medio. Lino es más extremo, más ofensivo, tiene más duelo, otra asociación. No sé quien de los dos puede tener más gol.
—¿Qué trabaja con Julián?
—Con futbolistas de su jerarquía es difícil aportar más cosas a su fútbol, es intentar rodearlo de gente que le mejore. Me gustaría poner a Sorloth, Griezmann y Julián juntos, pero ahí la manta está más corta.

Diego Pablo Simeone.

Gallagher
"Nos da más trabajo y robo como medio, no sé si tiene más gol que Lino"

9,99€ MES

LALIGA EA SPORTS LALIGA EA SPORTS LALIGA EA SPORTS LALIGA EA SPORTS LALIGA EA SPORTS

FC Barcelona
Atlético de Madrid

HOY en Movistar Plus+

Un duelo
de altos vuelos.

DEPORTES FÚTBOL CINE SERIES CANALES

movistarplus.es

Olmo, esa debilidad de Simeone

El egarense ha estado cerca del Atlético del Cholo

JUAN JIMÉNEZ / BARCELONA

La vida se encuentra con episodios paradójicos con frecuencia. Eso debe pensar estos días Dani Olmo. Él, que ha patentado la imitación del Dame Time, una celebración señalándose el reloj que imita a Damian Lillard, una de las estrellas de los Milwaukee Bucks, está en plena cuenta atrás, a trece días de ser libre para poder fichar por el equipo que desee si el Barça, que pagó por él 47 millones de euros más bonus por su regreso, no es capaz de alargar su inscripción hasta final de temporada, sea por la vía judicial que ha arrancado de manera desesperada; o por otras a las que no parece llegar a tiempo.

Situación
Olmo se mantiene ajeno al culebrón de su inscripción

Nadie quiere ponerse en ese escenario en Barcelona. Pero es real. Y aunque ahora tenga futbolistas como Griezmann o Julián Álvarez, si algún entrenador ha ido detrás de Dani Olmo en los últimos años, ese es Diego Simeone. Podría decirse, de hecho, que Dani Olmo ha estado relativamente cerca del Atlético de Madrid un par de veces. Finalmente, la operación nunca cuajó y el deseo final del jugador siempre fue volver al Barça. Pero Simeone era partidario de su fichaje, que cogió cierto cuerpo varias veces. En una de ellas, el interés coincidió con el del Barça. También paradójicamente, Olmo no acabó en Atlético ni Barça, siguió en Leipzig; y quien cambió de equipo fue Griezmann. Cuando la operación se produjo, el sitio de Olmo estaba en el Camp Nou, pero Laporta no pudo cumplir su promesa de ficharlo hasta tres veranos después.

RODOLFO MOLINA / DIARIO AS
Dani Olmo, en un entrenamiento del Barça.

Situación complicada. Olmo ha querido estar ajeno al culebrón de su inscripción. Desde el club le han tranquilizado desde hace varias semanas y él ha preferido aislarse, consciente de que podía afectar a su rendimiento. Jugador experto y muy maduro por su viaje de superación en el fútbol pese a su juventud, tenía claro que sólo puede controlar su día a día, que es el campo de entrenamiento y los partidos. Sin embargo, es imposible no escuchar el ruido que produce su caso. Es uno de los grandes focos del Barça-Atlético de Madrid. Lo mejor, seguramente, es que desee marcar y señalarse el reloj para que, de una vez por todas, Laporta sea diligente con su inscripción.

RODOLFO MOLINA / DIARIO AS
Iñigo Martínez.

"No vas a ganar o perder por que esté Lamine Yamal"

Iñigo, prudente ante el Atlético

J.JIMÉNEZ / BARCELONA

Iñigo Martínez será uno de los jugadores clave en el partido de esta noche ante el Atlético. Junto con sus compañeros le tocará frenar a un equipo que llega a Montjuic en racha y con dos delanteros, Griezmann y Julián Álvarez, que pasan por un extraordinario momento goleador. El central, en una entrevista a 'GOL' reconoció que este gran duelo les pilla bajos de moral. "Hemos tenido unos días para despejar la cabeza. Tenemos que estar atentos atrás, porque generan problemas en cualquier acción. Esperemos que no haya despistes. Habrá que hacer las cosas muy bien porque este es un gran Atlético, está con confianza; y tú llegas ahí, ahí de ánimos. Pero no tengo dudas de que si estamos al nivel que tenemos que estar seremos superiores e irá bien", dijo.

Aviso
Iñigo pide al equipo que no haya despistes atrás ante un gran rival

Ante los de Simeone ya no estará Lamine Yamal, una baja más que sensible pero Iñigo quiso echar un capote a sus posibles sustitutos relativizando la ausencia del joven talento azulgrana. "Lamine genera mucho, atrae mucho a rivales. No sólo uno, también dos. Es un jugador diferente, pero eso no quita que haya una plantilla de sobra para suplir a Lamine. Pero no vas a ganar o perder porque esté Lamine. Es un jugador importante pero, juegue quien juegue, aportará igual o más que Lamine".

Flick. Ante el Atlético, el técnico cumplirá su segundo partido de sanción y no estará en el banquillo. Iñigo considera que el castigo a Flick fue demasiado severo. "No me parecen justos los dos partidos a Flick. Hay otras situaciones en los incluso un jugador suele hacer comentarios más graves. Que esté el entrenador o no, yo diré que no influye, otros que sí...".

Hugo 'Cholo' Sotil.

Preocupación por Hugo 'Cholo' Sotil

El exfutbolista peruano se encuentra ingresado en la UCI

■ Inquietud en el barcelonismo. El exfutbolista peruano Hugo 'Cholo' Sotil, que vistió los colores del Barcelona en los años setenta y que formó una gran delantera junto a Johan Cruyff, Carles Rexach y Marcial, ha sido internado en la unidad de cuidados intensivos (UCI) de un hospital de Lima tras sufrir un problema de salud durante la madrugada del jueves. Sotil, de 75 años, fue ingresado en el servicio de emergencia del Hospital Dos de Mayo, donde recibió "atención especializada inmediata" y actualmente está "monitoreado constantemente".

Sotil fue uno de los invitados a la gala del 125 aniversario del FC Barcelona que se celebró el pasado 29 de noviembre en el Gran Teatro del Liceu. Invitado por la Agrupación de Veteranos, participó en su cena de navidad y se mostró muy feliz de volver a estar en Barcelona. Sigue siendo un jugador muy querido por el barcelonismo porque formó parte del equipo que logró la Liga del 73/74 después de 14 años y que goleó al Real Madrid por 0-5 en el Santiago Bernabéu. En Perú es un mito porque anotó el gol del 1-0 que les dio la Copa América de 1975 frente a Colombia.

—S. DE JUAN

Griezmann y Julián Alvarez, dupla para tomar Montjuïc

El francés tiene ganas y la Araña se estrena ante el Barça

SERGIO PICOS / MADRID

El Atlético se presenta en un partido de tronío con la dupla del momento. Griezmann y Julián Alvarez cada vez se complementan mejor y formarán pareja arriba para intentar tomar el feudo blaugrana, algo que no consigue el Atlético desde el año 2006. En el caso del francés nunca será un partido más. Sus dos años en la Ciudad Condal no fueron según lo esperado, aunque sus cifras no están tan alejadas de la élite como quedó en el recuerdo colectivo. 35 goles y 16 asistencias en dos campañas, pero sin su espacio y brillo a la sombra de un Leo Messi que gobernaba la misma zona de confort de Griezmann sobre el césped. El francés regresó al Atlético en cuanto pudo con una Copa del Rey y la sensación de haberse equivocado en su salida, fea por las formas y el momento.

Afinados
Suman 23 goles entre ambos y cada vez se entienden mejor

Pero se ganó el perdón y el cariño de vuelta de la afición colchonera. El máximo goleador en la historia del Atlético (192) y candidato a mejor futbolista. Y regresa a Barcelona con la intención de comandar al equipo en busca de un título de Liga que es esquivo a su palmarés. Llega en su mejor momento, con siete goles en sus seis últimas apariciones, quedándose solo sin marcar el pasado domingo ante el Getafe. Ha conseguido un total de 11 y le añade seis asistencias. Si el balón pasa por sus pies todo mejora en el Atlético. Y nunca ha visto puerta contra los blaugranas en los 15 partidos que se ha medido en Liga como colchonero. Sí lo hizo en Champions, con un doblete en el Vicente Calderón para avanzar a semifinales. Pero es el único rival liguero de 30 al que Griezmann no ha marcado. Con la Real Sociedad lo consiguió en dos ocasiones.

El argentino, por su parte, se enfrentará por primera vez al Barcelona en partido oficial. Solo lo hizo en un amistoso en el Camp Nou en el que, precisamente, batió a Iñaki Peña. Llega con 12 goles anotados en sus primeros 25 partidos de rojiblanco, seis en los últimos ocho donde solo fue suplente en Copa contra el Cacereño. El nombre de Julián Alvarez se había relacionado con el Barcelona en las últimas temporadas. Un futbolista con talento asociativo, que se maneja bien entre líneas y con pegada. Pero es el Atlético el que disfruta de sus servicios. Y los grandes jugadores están llamados a aparecer en los grandes escenarios. Julián se ha ido adaptando al juego del Atlético y encontrando su posición ideal como punta, pero con una enorme movilidad entre líneas. Busca paredes, tocar, golpear de lejos, trabaja en defensa... Un nuevo crack en el Atlético que quiere romperla contra el Barcelona.

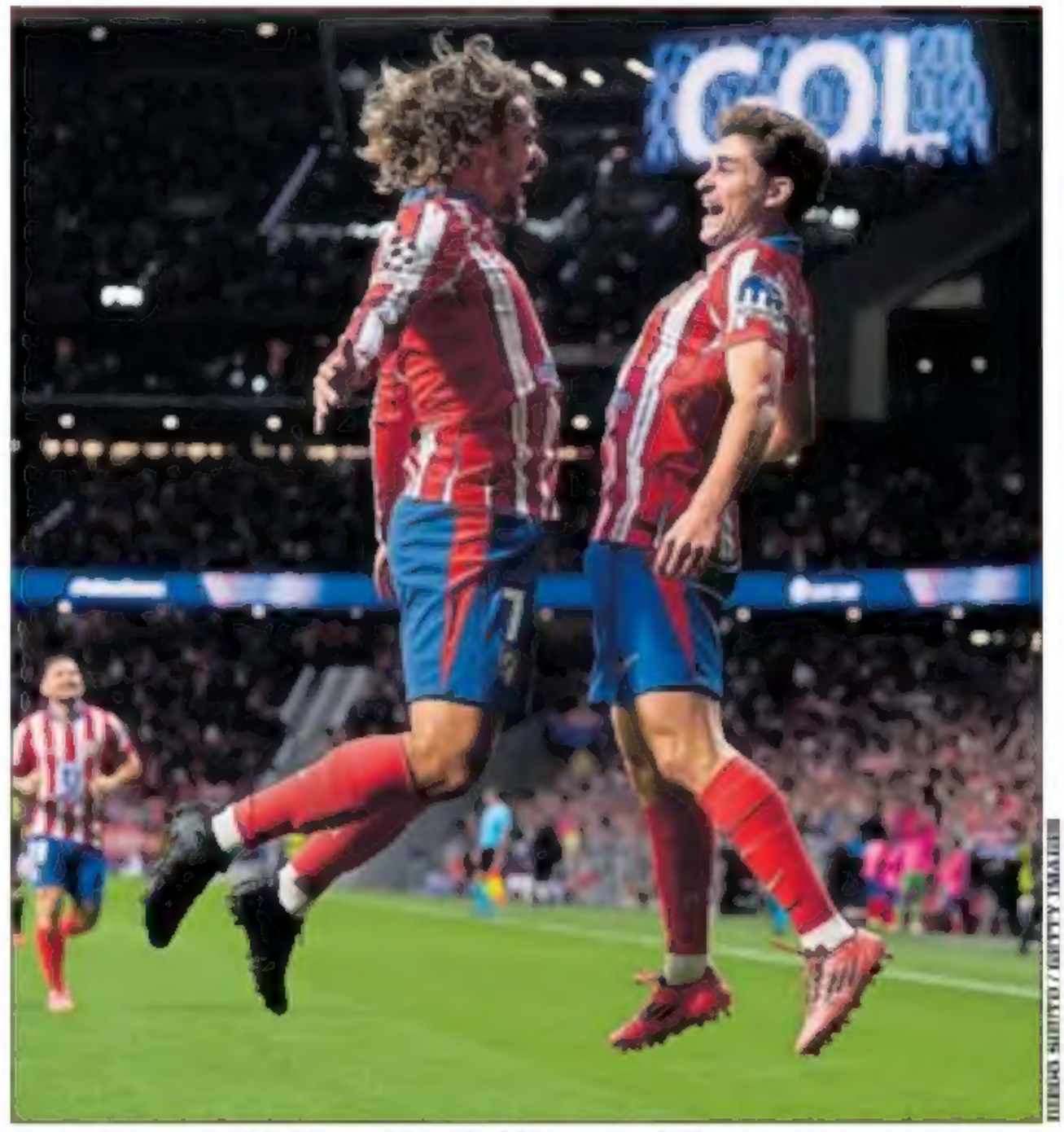

Antoine Griezmann y Julián Alvarez celebran el gol del argentino al Lille.

DIEGO SIERRA / GETTY IMAGES

Gallagher, la baza del Cholo en los partidos de dificultad

■ Conor Gallagher será el elegido por Simeone en el único puesto que parece en el aire en los esquemas colchoneros. El técnico ha encontrado su equipo ideal y en la banda izquierda se produce su único baile de futbolistas. Los otros diez se mantienen en los tres últimos partidos. Lino está ganando la partida en casa. Encuentros con más control de la posesión, vida en campo rival y presencia por las bandas. Y Gallagher es la opción favorita en los partidos marcados en rojo por su dificultad. El inglés todavía no ha encontrado su mejor versión en el Atlético y alterna titularidades con apenas oportunidades, sin minutos ante el Getafe y con solo 17 contra el Slovan de Bratislava.

Y pese a su poca participación en la última semana, en Montjuïc volverá a ser el jugador que ayude a Galán en la izquierda. En el once como ocurrió en San Mamés, Anoeta, París, Villamarín o en casa contra el Real Madrid. "Conor nos puede dar un poco más de trabajo como centrocampista con llegada desde segunda línea y mucho en la recuperación de pelota. Lino parece más ofensivo. Aunque no sé quién tiene más gol", matizaba el Cholo. Las piernas del inglés deben ser claves ante el Barça. —S. P.

Conor Gallagher.

Giuliano.

Giuliano: "Sueño con estar aquí siempre"

"Estamos en una racha positiva, pero lo que pasó ya no cuenta", avisa

■ Giuliano Simeone es una de las revelaciones del Atlético. El equipo está en un gran momento y una de las razones es la presencia del internacional argentino. Desde la banda derecha, apunta al once de esta noche y, antes del partido, hace una valoración de la cita y de sus primeros meses en la plantilla: "Hemos trabajado mucho durante la semana para hacer daño al rival, pero afrontamos el partido con la misma intensidad y las mismas ganas que los anteriores". Pese a la buena dinámica, Giuliano apuesta por no mirar lo anterior: "Estamos en una racha muy positiva, pero todo lo que pasó ya no cuenta y hay que centrarse en el Barça".

El canterano recuerda también de su debut con el primer equipo: "Fue un momento increíble, algo que soñaba desde chiquitito, desde que entré en la Academia. Venía trabajando desde hace mucho tiempo y debutar en el club de tus sueños es algo increíble para cualquier chico". Y, algo más reciente, rememora su primer gol, el que le hizo a Las Palmas: "Es la recompensa al trabajo que venía haciendo desde que salí de la lesión". De cara al futuro tiene claro su sueño: "Ganar muchos títulos con este escudo y estar aquí para siempre".

Barrios-Casadó el futuro ya está aquí

Duelo de medios de 2003 ● "No firmamos el empate", avisa el rojiblanco ● "Sabemos qué hacer para ganar", dice el culé

S.GIMÉNEZ, J.COLINO
BARCELONA/MADRID

El fútbol evoluciona y dos equipos como el Barcelona y el Atlético están viviendo una revolución en su centro del campo en un relevo generacional que no sólo les afecta a ellos, sino que son el porvenir de la Selección. Con Marc Casadó (21 años) y Pablo Barrios (21 años) ambos equipos tienen el futuro asegurado.

Los dos jugadores tenían ante sí una difícil tarea. El blaugrana, asentarse en la posición que monopolizó Busquets durante más de una década. El jugador catalán no era en principio la opción clara. Cierto es que en la pasada campaña era habitual en las convocatorias de Xavi, pero apenas tuvo minutos. Es más, a principio de temporada la irrupción de Marc Bernal ofreció una alternativa a Flick que se frustró con su lesión. Entonces apareció Casadó, que se ha asentado como uno de los más utilizados (1.647 minutos) por el alemán.

Casadó participó el jueves en un acto promocional en el que reconoció que, cuando supo que Flick sería el nuevo entrenador del club, vio el documental de la selección alemana en el Mundial de Qatar, donde se ve al actual técnico del Barcelona abroncando a sus jugadores, y se impresionó.

"Cuando lo vi, me cagué con Flick. Esta temporada ha habido también momentos de tensión con nosotros. A veces el míster se ha enfadado. Pero es un gran entrenador que lleva muy bien al vestuario. Hemos tenido más momentos buenos que malos".

Respecto al partido contra el Atlético, el canterano barcelonista explicó: "Lo daremos todo para ganar al Atleti. El equipo está con ganas de afrontar este partido tan importante y de cambiar la dinámica en Liga. Hemos visto lo que tenemos que mejorar y sabemos qué hacer para ganar el partido. El Atlético juega con muchísima intensidad y como mínimo tenemos que igualarla". Respecto a su rol, Casadó afirmó: "Tengo alma de líder y ojalá poder ayudar al Barça muchos años. Lo daremos todo para ganar partidos, ganar títulos y dar alegrías a la afición".

Barrios. Ser el relevo de Koke en el Atleti no era una misión fácil. De hecho, Barrios no se siente heredero del capitán, sino compañero de quien espera seguir aprendiendo. Sin embargo, ya es evidente la sucesión y Barrios es uno de los pilares del Atlético. Indiscutible cuando el estado físico le ha permitido (1.219 minutos, el octavo de la plantilla), forma con De Paul un tándem ganador. Solo le falta el gol, la tarea que le ha puesto Simeone.

Barrios no firma el empate en Montjuïc, como afirmó en *El Larguero*, y siente que el Atlético tiene plantilla para pelear por todo: "Lo decía cuando las cosas no iban bien, que teníamos un equipazo. Pero esto es largo, hay que ir partido a partido". El de Moratalaz ya es presente del Atlético y también futuro. Por eso, el club trabaja para blindar al canterano y mejorarle el contrato, que termina en 2028 y tiene una cláusula por encima de 100 millones. El liderato en Montjuïc pasa por Barrios y Casadó.

Pablo Barrios y Marc Casadó han asumido el relevo de dos mitos como Koke y Busquets.

INTRAHISTORIA

Los tanteos que el Barça no ejecutó en el Atlético

■ Son numerosos los futbolistas que han pasado directos del **Atleti** al **Barça** o viceversa. Incluso está **Griezmann,** que hizo el camino de ida y vuelta. Y luego hay jugaron que no dieron ese salto, pero sí hubo posibilidades reales y por escrito. Concretamente, derechos de tanteo y opciones de compra que el Barça manejó sobre jugadores rojiblancos y no ejecutó.

El último fue **Yannick Carrasco.** Cuando el Atlético fichó a **Memphis**, en enero de 2023, el Barça se guardó una opción de compra por el belga de 20 millones de euros que no ejecutó.

Antes, en 2019, el fichaje de Griezmann acabó en culebrón. El Atleti denunció al Barça, que había pagado 120 millones, por haber hablado primero con el futbolista. El club azulgrana pagó otros 15 millones por derechos de tanteo de **Giménez, Saúl, Camello** y otros dos canteranos como compensación, aunque ambas entidades negaron que las operaciones estuvieran ligadas.

El traspaso de **Villa** al Atleti (2013) también incluía opciones preferenciales sobre canteranos rojiblancos como **Manquillo** y Saúl. Como en el resto de los casos, ninguno vistió de azulgrana. —J. C.

Carrasco, contra el Barça.

El socio, a ratificar el acuerdo con Nike

El Barcelona celebra esta mañana una Asamblea extraordinaria

Joan Laporta.

■ Los socios compromisarios del Barcelona deben ratificar esta mañana el acuerdo de renovación con Nike en una Asamblea extraordinaria que, una vez más, se celebrará de forma presencial. Lo exigen los estatutos del club y también la propia Liga para que puedan quedar computadas las mejoras del contrato, un factor clave para poder alcanzar la regla 1:1.

La junta directiva no podrá dar cifras del nuevo contrato, que finalizará en 2038, por una cuestión de confidencialidad, pero se ha filtrado que el montante total que podría ingresar el club azulgrana será de 1.700 millones de euros y que la prima de renovación es de 150 millones. El contrato es creciente y se producirá una revalorización de entre el 10% y el 15% y los bonus por títulos serán los mismos para el masculino y el femenino. El nuevo compromiso se divide en dos tramos, uno primero hasta el 2028 con una mejora anual de unos 45 millones de euros y otro hasta el 2038 con una mejora de unos 60 millones. En la junta directiva están convencidos de que el socio aprobará sin problemas el nuevo acuerdo con Nike al tratarse del mejor contrato de ropa deportiva en un club de fútbol. —S. DE JUAN

VER CAMPAÑA
CONDUCE
SIEMPRE
COMO SI LLEVARAS
EL PLATO PRINCIPAL
DE LA COMIDA
DE NAVIDAD
CONDUCIR ES CONVIVIR
DGT

CHEMA MOYA / EFE

Florentino Pérez, durante su discurso en el cóctel de Navidad con los medios de comunicación que se celebró ayer en el Pabellón de Baloncesto de Valdebebas.

Florentino "Vivimos una de nuestras etapas más ganadoras"

El presidente del Real Madrid compartió con los medios de comunicación el tradicional cóctel de Navidad ● Se congratuló por los ocho títulos en 2024

C. A. FORJANES
MADRID

El Real Madrid finaliza 2024 sacando pecho y también músculo 'trofeístico'. Florentino Pérez presidió ayer el tradicional cóctel de Navidad con los medios de comunicación que cubren habitualmente la información del club blanco. Un acto celebrado en el Pabellón de Baloncesto de Valdebebas y que se instaura en la normalidad tras ser recuperado en diciembre de 2023 después de tres ediciones suspendido por la COVID-19. Esta vez, el máximo dirigente blanco quiso acordarse de otro hecho traumático, la reciente DANA en Valencia, cuando apeló "a la solidaridad" de la que siempre hace gala el club que dirige: "Hoy debemos recordar de nuevo a las víctimas, y a las personas y familias afectadas por la tragedia y seguir siendo solidarios para que se recupere la normalidad lo antes posible".

Florentino pronunció su discurso a escasos metros de los ocho títulos del club en este año. En fútbol, la decimoquinta Champions League, la Liga número 36, la Supercopa de Europa conquistada en Varsovia, la Supercopa de España ganada en Arabia Saudí y la Copa Intercontinental con la que se volvieron de Doha el pasado miércoles. Junto a ellos, los tres títulos de la sección del balón anaranjado. La Liga, la Supercopa de España y la Copa del Rey de baloncesto.

Un momento que aprovechó el presidente blanco para colocar entre luces de neón la dinámica que atraviesa el club desde hace más de una década y que no tiene visos de detenerse. "Estamos viviendo una de las etapas ganadoras más importantes de nuestra historia, con 57 títulos en los últimos 14 años: 30 en fútbol y 27 en baloncesto...", recordó Florentino.

El Bernabéu
"Nos acercamos al fin de las obras, el sueño es una realidad"

Nuevo Bernabéu. En su línea institucional, el presidente madridista no quiso pisar los temas más candentes de la actualidad blanca, como si habrá

fichajes o no en el mercado de enero (como informó AS, la postura de la entidad en estos momentos es seguir con la plantilla tal cual está) y asuntos de futuro como la posición del club en el proceso formativo de la Superliga, que está reformulándose en el modelo de la Liga UNIFY, tal y como publicó también este periódico.

Capítulo especial en el discurso si que tuvo el nuevo Bernabéu. Aunque no ofreció detalles de cuándo habrá una inauguración oficial, sí que expresó que ya "nos estamos acercando también a la finalización de las obras". Florentino insistió en que "el sueño del madridismo es una realidad y estamos orgullosos de que nuestra casa, uno de los templos más legendarios del fútbol mundial, se haya convertido en uno de los grandes iconos arquitectónicos de Madrid y de España". Para lo que queda por venir. "El Bernabéu va a suponer un hito muy importante para el futuro del Real Madrid..."

Florentino afronta una recta final de año en la que el domingo presidirá el encuentro entre el Real Madrid y el Sevilla en el Bernabéu (16 15 horas), una ultima jornada liguera de 2024 en la que también tendrá relevancia Vinicius, aunque no lo juegue porque está sancionado. El club está preparando un homenaje para el brasileño por su reciente triunfo en el The Best, un galardón que Vini recogió en Doha el pasado martes con la presencia, a su lado, de un satisfecho Florentino.

Orgulloso
"El estadio es un icono arquitectónico y será muy importante en el futuro"

El máximo dirigente de la entidad tendrá un último acto institucional antes del 2025 La comida de Navidad con las plantillas del primer equipo masculino, el femenino y la sección de baloncesto fue el pasado día 13, pero aún queda el también tradicional acto de brindis para felicitar la Navidad a los madridistas junto a Ancelotti, Chus Mateo y los capitanes Carvajal y Sergio Llull.

JESÚS GALLEGO

Vivos en Navidad

Carletto *El Sabio* ha reconocido haber pasado unas malas semanas viendo lo mal que jugaba su equipo. Estaba tenso, con la ceja disparada, barruntando las críticas y ramoneando las repuestas en la sala de prensa Ante el abismo que se le presentaba, después de perder el tercer partido de **Champions** y con la gente cabizbaja, lanzó una sentencia a los cuatro vientos: "Si llegamos vivos a **Navidad**, las cosas van a salir bien" Sin haber solucionado todos los problemas, el italiano ha timoneado la nave y ha conseguido evitar la zozobra. Van a llegar vivos a las fiestas y se irán de vacaciones optando a todos los títulos y con la golosina de la **Copa Intercontinental** en el cuerpo.

La mejoría en el juego todavía no es total, ni mucho menos, y se circunscribe principalmente al ataque, donde se han aclarado los papeles de **Mbappé** y **Bellingham**, sobre todo el del inglés, y han aparecido brotes verdes en la forma de **Rodrygo**. **Vinicius** sigue tan efectivo y cargante como siempre. Pero atrás sigue habiendo demasiadas lagunas, que pueden condenarte cuando te enfrentes a equipos con verdadero potencial ofensivo.

El mes de enero, en el que el Real Madrid puede llegar a jugar nueve partidos en 26 días, dará la verdadera medida del avance del equipo, porque no habrá tiempo apenas para el descanso y ***Carletto*** estará obligado a meter rotaciones. Será fundamental que los de arriba sigan finos y mantengan su racha goleadora, y que defensivamente haya una mejora sustancial que evite el tiroteo sobre la portería de **Courtois**. Mientras tanto, la Navidad será feliz para el Madrid, y espero que también para los lectores de **AS**.

A la espera de un empate en Montjuïc

Los blancos saltarán al Bernabéu conociendo el resultado entre Barça y Atlético

AGUSTÍN MARTÍN / MADRID

Apenas unas horas después de que el Barcelona y el Atlético de Madrid se hayan enfrentado en Montjuic, los jugadores del Real Madrid saltarán al estadio Santiago Bernabéu con una única idea en la cabeza: sacar los tres puntos en su partido ante el Sevilla. Además, esperan que sus rivales en la lucha por la Liga (azulgranas y rojiblancos) hayan empatado en su duelo De esa manera, más un triunfo blanco, colocaría a los madridistas en el primer puesto de la tabla. Ahora mismo, la clasificación la comandan los dos equipos igualados a 38 puntos, y con uno menos aparece el equipo madridista. Eso sí, los de Carlo Ancelotti tienen que jugar aún un partido más: el que debía haberse jugado en noviembre ante el Valencia y que fue suspendido por la tragedia de la DANA que asoló los pueblos valencianos adyacentes a la capital levantina

Objetivo
El Madrid se puede poner líder si no gana ninguno de sus rivales

Esas horas entre la finalización de un partido y el comienzo de otro pueden ser una ventaja o una desventaja a la misma vez. Puede ser ventajosa si ambos equipos (rivales de los blancos) acaban en tablas, que es el deseo de todos los madridistas para alzarse al primer puesto justo antes de que acabe el año. Sería la guinda a un 2024 repleto de éxitos, coronado el pasado miércoles con la conquista de la Copa Intercontinental ante el Pachuca mexicano (3-0).

También puede ser una desventaja: si gana alguno de sus dos rivales, los blancos pueden salir nerviosos y atenazados ante un equipo que viene con tres victorias y una única derrota en sus cinco últimos partidos (entre todas las competiciones). Esa derrota llegó en Madrid, en el estadio Metropolitano: el Atlético le dio la vuelta y remontó un partido en el que los sevillistas se pusieron 1 3 en el marcador. Ante los blancos, los de García Pimienta quieren dar un golpe encima de la mesa en el que será el último partido de Jesús Navas como jugador profesional. Pero antes está el liderato..

REALMADRID.COM

Güler trabaja en el gimnasio, ayer, en Valdebebas.

JESÚS ALVAREZ ORIHUELA / DIARIO AS

Rodrygo celebra el golazo que marcó en Doha durante la final de la Copa Intercontinental frente al Pachuca

El despertar de Rodrygo

Sin Vinicius, el de Osasco tiene otra oportunidad de brillar en el último partido del año

MARCO RUIZ / MADRID

El fútbol fue justo con Rodrygo en Qatar. En uno de los partidos de más escaparate de lo que llevamos de temporada, el que coronó al Madrid por novena vez como campeón del mundo, marcó un golazo de bandera. Varios recortes, un disparo imparable, y mucho elogios que corrieron al rededor del mundo ensalzando sus virtudes. Ahora, por la sanción de Vinicius, que vio la quinta amarilla del ciclo en Vallecas por una airada protesta al árbitro, Rodrygo tiene la oportunidad de terminar el 2024 por todo lo alto en el último partido que el equipo va a disputar en este año natural.

La temporada está siendo una montaña rusa para el menudo jugador brasileño (sólo cinco goles y tres asistencias). La llegada de Mbappé tuvo un efecto directo sobre él. Su titularidad es la única que se cuestiona en el frente de ataque con respecto a la pasada temporada. Es la pieza más débil del engranaje y ni siquiera el propio jugador se ha mostrado ajeno a ese debate con la publicación de algún post en las redes en las que reclamaba el mismo protagonismo que Bellingham, Mbappé y Vinicius. Y ese fue precisamente el protagonismo que él mismo se ganó con el golazo de la Intercontinental, el número 60 desde que llegó al Madrid (en 236 partidos); 37 de esos goles en 175 partidos de torneos nacionales, 23 en 61 partidos de torneos internacionales. Todo, con sólo 23 años.

Lo que también está fuera de toda duda es que Ancelotti confía ciegamente en él. Y apuesta una y otra vez por su presencia en el equipo titular. Está Rodrygo entre los once jugadores con más minutos de juego esta temporada a pesar de sus dos lesiones (que le han hecho perderse cinco partidos). Ha sido 14 veces titular, por las 19 de Vinicius, las 22 de Mbappé o las 21 de Bellingham y, por supuesto, muy por encima de las siete de Brahim y Güler. Rodrygo está entre los once titulares por derecho propio a pesar de la duda que pende sobre él. "Todos sabemos cuáles son las cualidades que tiene Rodrygo", llegó a decir Ancelotti a principio de temporada sobre el brasileño. "Cuando tenemos un equipo tan ofensivo los delanteros tienen que trabajar un poco más y él lo está haciendo muy bien", reconoció. Esa conciencia de sacrificio es lo que mantiene al de Osasco entre las preferencias del técnico.

Rodrygo ha despertado en este tramo final del año natural, justo antes de que empiecen a llegar los partidos importantes. Antes que Doha fue Vallecas, con otro soberbio gol desde la frontal. Allí volvía a marcar tres meses después (no lo hacía desde el 24 de septiembre, contra el Alavés). También asistió. Ya son dos partidos seguidos marcando. Rodrygo ha destapado la botella justo a tiempo.

T. RONCERO

A 'Rodry' no le pesa el 11 de Paco Gento

Rodrygo ha asomado la cabeza en una semana en la que ha recordado el catálogo de genialidades que guarda en su exitosa chistera. Sus golazos en **Vallecas** y en **Doha** nos recuerdan el jugadorazo que fichó el **Madrid** en 2019. El personal olvida que ese año y en 2020 fue candidato a **Mejor jugador del Mundo Sub-20**; o ser el goleador brasileño más joven en la **Copa Libertadores** (17 años y 65 días); o el goleador brasileño más joven en la **Champions** (18 años y 361 días). Y no me voy a agarrar al doblete mágico ante el **City** de **Guardiola** (la primera piedra de la 14) o su gol en el **Etihad** antes de la inolvidable tanda de penaltis con **Rüdiger, Nacho** y **Lucas** brillando. Rodrygo es la leche de bueno. Quizás ni él mismo es consciente del potencial que tiene.

A sus 23 años (no cumple los 24 hasta el 9 de enero), el genio de **Osasco** ya acumula 236 partidos de blanco, en los que ha facturado 60 goles (uno cada cuatro partidos) y ha dado 40 asistencias. Rodrygo es un delantero de autor, un futbolista exquisito que hace del buen gusto una identidad incuestionable. Un jugador con un talento que sabe domesticar con inteligente templanza. Un tipo al que no le pesa el 11, la camiseta del mítico **Paco Gento**. Un chaval que insiste en sentarse en la mesa **VIP** de **Vini, Mbappé** y **Bellingham**. Se lo ha ganado. Lleva un lustro dando lustre a esta gloriosa camiseta...

Ancelotti pierde a Vinicius por sanción

Bellingham, Mbappé, Courtois y Fede Valverde estarán ante el Sevilla

■ El Real Madrid retomó a los entrenamientos una vez que regresó de Qatar, donde se proclamó campeón de la Copa Intercontinental al derrotar al Pachuca (3-0). Los de Ancelotti, que aterrizaron en las primeras horas del jueves, tuvieron día y medio de descanso. En la primera sesión tras su regreso, los blancos se ejercitaron a partir de las 15:00 horas, mientras que regresará hoy a sus horanos habituales tanto para el entrenamiento (11:00) como para la conferencia de Prensa del italiano (sobre las 13:00), para cerrar el último partido de un 2024 en el que se ha mostrado prodigioso: los blancos han levantado cinco títulos, con la Liga y la Champions como platos fuertes, acompañados de la Supercopa de España, la de Europa y la Intercontinental.

En esta sesión, jugadores como Vinicius (baja por sanción), Bellingham, Mbappé, Courtois y Valverde se quedaron trabajando en el gimnasio. Ninguno es duda para medirse al Sevilla (mañana, 16.15h, DAZN). Por su parte, Mendy realizó gran parte de la sesión con el grupo sin mostrar ningún tipo de problemas. Podría entrar en la convocatoria. Los lesionados de larga duración (Alaba, Carvajal y Militao) continúan con sus respectivas recuperaciones.

"Mallorca té productes artesanals amb materials de qualitat"
MALLORCA
Consell de Mallorca

Diario AS | sábado, 21 de diciembre de 2024

"Qué mejor recuerdo para Navas que ganar"

El técnico del **Sevilla** pasa página de la polémica con el **Betis**, no duda de que **Navas** será despedido con honores y ve posible ganar en el **Bernabéu** 15 años después.

García Pimienta

JOSÉ MARÍA LÓPEZ
SEVILLA

Xavier García Pimienta afronta la segunda visita al Bernabéu de su carrera como entrenador en una semana en la que en Sevilla se ha hablado de todo menos del partido. La polémica del Betis o el inminente mercado de fichajes han opacado un duelo en el que el técnico del Sevilla quiere repetir la receta mostrada en el Metropolitano contra el Atlético pero manteniéndola 90 minutos en lugar de una hora para poder pescar algo.

—¿Cómo afronta el Sevilla su último partido del año?

—Es el escenario ideal con un rival de primerísimo nivel. Vamos con nuestras armas y ganas de competir, podemos competirle a cualquiera. El equipo va hacia arriba. Nosotros tenemos que centrarnos en nuestro trabajo y nuestra manera de creer que si estamos a nuestro máximo nivel, tendremos opciones. Sería una bonita forma de acabar el año. Va a ser difícil, pero estamos mentalizados y preparados para ello.

—La ruptura de relaciones con el Betis ha impactado, ¿qué opina?

—El club ya ha hecho las declaraciones oportunas. Para mí la sanción es desmesurada, que tres jugadores se pierdan un partido por lo que pasó en una celebración, pero ya es pasado y el club ha dicho lo que tenía que decir.

—¿Toma como referencia lo hecho en el Metropolitano para sacar algo positivo del Bernabéu?

—Tenemos que basarnos en todo lo que hicimos bien y darle continuidad en el tiempo. Fuimos mejor que el Atlético en muchas fases del encuentro pero pasó lo que pasó. Hay que poner en valor que teníamos delante a un equipo con un estado de forma brutal. Todo lo bueno que hicimos allí, lo tenemos que hacer en el Bernabéu y competir así los 90 minutos en vez de 60.

> **Mbappé**
> "Se habla de que no está en forma y mira los goles que lleva"

—Navas se despidió en casa y ahora lo hará en Madrid.

—Debutaron tres chicos del filial, el gol de la victoria lo hizo un jugador del filial. Acabó su periplo con una victoria muy épica para que Jesús se la lleve en su memoria. La conjura en el equipo va a estar, ojalá. Qué mejor recuerdo sería para Jesús que acabar con una victoria en el Santiago Bernabéu.

—¿Cómo espera que sea recibido Navas?

—Va a ser espectacular. En todos los estadios ha sido ovacionado. El Santiago Bernabéu lo recibirá como lo que es, la mejor leyenda del Sevilla.

—¿Cómo ha visto el aterrizaje en la Liga de Mbappé?

—Es una de las estrellas mundiales del fútbol, es un jugador excelente. Se habla de que no está en forma y mira los goles que lleva. ¿Cuántos marcará cuando esté en forma?

—¿Qué espera del mercado invernal?

—La posición que hay que reforzar sí o sí es la de extremo por la marcha de Ocampos y Navas, de lo demás no tengo nada más que decir.

—¿Qué nota le pone a su Sevilla?

—Me hubiera gustado tener más puntos, porque dentro del merecimiento que se habla creo que podríamos llevar más. Algo no habremos hecho bien si no tenemos más, pero tenemos un potencial enorme y en el nuevo año tenemos que dar un paso adelante y sumar más puntos.

TONI RODRÍGUEZ / DIARIO AS

García Pimienta, en un entrenamiento de la presente temporada.

El Sevilla recupera a 'los niños de la bandera'

■ El Sevilla visitará al Real Madrid con tres altas de peso en su convocatoria. Se trata de los canteranos Carmona, Juanlu e Isaac Romero, sancionados la pasada jornada por la muestra de una bandera con el escudo del Betis tachado en la celebración del último derbi ganado. El Betis denunció, competición no tuvo piedad y el último partido de Jesús Navas en casa se vio ensombrecido por una noticia que ha traído cola.

Sin embargo, los tres vuelven en el Bernabéu y dos de ellos son titulares seguro: Carmona en el lateral derecho e Isaac Romero en la delantera. Juanlu se juega entrar en un centro del campo en el que Saúl es duda por perderse el entrenamiento del viernes por un virus gastrointestinal.

El resto de posiciones parecen cantadas. Pese a que Nyland ya está recuperado, Álvaro Fernández seguirá en la portería. Badé y Gudelj actuarán como centrales mientras que otro central, Kike Salas, tendrá que desplazarse hasta el lateral zurdo de nuevo por la lesión de Pedrosa. Lukebakio es fijo en una banda, preferiblemente la derecha, mientras que en la izquierda hay varias opciones, siendo la favorita la de Peque por su buen partido en el Metropolitano. Navas esperará en el banquillo.

LA INTRAHISTORIA · POR JOSÉ Mª LÓPEZ

Jesús Navas, ayer

El último debate con la leyenda

■ **Jesús Navas** se despidió del **Ramón Sánchez-Pizjuán** hace una semana y lo hará definitivamente del mundo del fútbol este domingo en el **Santiago Bernabéu.** Que juegue o no ya depende del propio jugador y sus sensaciones físicas y de que **García Pimienta** lo considere necesario. Sin embargo, el técnico catalán ya ha dado sobradas muestras de que si el **Campeón del Mundo** está disponible, juega ya sea de inicio o saliendo desde el banquillo.

Sin embargo, el concurso de Jesús Navas ante el **Real Madrid** provoca cierto debate entre el sevillismo. Una afición con su punto de cascarrabias y tan celosa de lo suyo. Y es que hay quien piensa que la carrera de Jesús Navas debió tener su capítulo final hace una semana en el Ramón Sánchez-Pizjuán, sin que sea necesario la escritura de un epílogo en la casa del enemigo que quizás más animadversión provoque en **Nervión** solo superado por el **Betis**.

Por contra, hay quien cree que Navas se merece el aplauso que seguro recibirá en el Santiago Bernabéu como lo ha recibido de otros templos de fútbol como **San Mamés.** Y que la leyenda de **Los Palacios** está muy por encima de cuitas, odios y recelos que los aficionados puedan tener con unos equipos u otros. El último debate con la leyenda.

GIRONA	VALLADOLID
3	0

GIRONA		VALLADOLID	
Gazzaniga		Hein	
Arnau		L. Rosa	
David López		Juma	
Krejci		J. Sánchez	
Blind		Cömert	
V. de Beek (83')		D. Torres	
I. Martín (87')		I. Sánchez (61')	
Miguel		Juric (75')	
Asprilla (71')		M. Martín	
Bryan Gil (83')		Anuar	
Abel Ruiz (71')		M. André (88')	
MICHEL		**COCCA**	
Juan Carlos		André F	
Pau López		L. Pérez	
Stuani (71')		Meseguer	
Danjuma (71')		Cenk	
Juanpe		Moro (75')	
Francés		De la Hoz	
Herrera (83')	s.c.	Machis	
Solís (87')	s.c.	Amath	
Portu (83')	s.c.	Amallah (61')	
Mesalhouy		Chuki	
Salvi		Anu (88')	
		R. Chasco	

GOLES

1-0 (31'). **David López**, con el muslo izquierdo al desviar una falta lanzada por Miguel.
2-0 (39'). **Abel Ruiz**, de cabeza.
3-0 (81'). **Danjuma**.

ÁRBITRO

González Fuertes (Asturias). **Amonestó** a **Abel Ruiz** (24'), **I. Sánchez** (30'), **Miguel** (53') e **Iván Martín** (60'). **Árbitro de VAR**: **Pizarro Gómez** (Madrid).

INCIDENCIAS

Montilivi. 9 534 espectadores.

EL DETALLE

LOS PROBLEMAS DEL VALLADOLID ATRÁS

El Valladolid se está descomponiendo en defensa esta temporada y es que presenta una media de dos goles recibidos por encuentro. Así es muy difícil ganar y, también, salir de los puestos de descenso. Los pucelanos, en las 18 jornadas disputadas, han recibido 37 tantos. Va a ritmo de récord porque la campaña 1995-96, en la primera vuelta, encajó 39.

REMATES

GIRONA	A PUERTA	FUERA
Asprilla	1	3
David López	1	2
Miguel	1	2
Abel Ruiz	1	2
Van de Beek	0	3
Bryan Gil	1	1
Arnau	0	2
Blind	1	0
Danjuma	1	0
Iván Martín	0	1
Total	**7**	**16**
[illegible]		
Mario Martín	1	0
Total	**1**	**0**

EDDY KEMLER / DIARIO AS

Arnau, Abel Ruiz, Iván Martín, Miguel Gutiérrez y Yaser Asprilla se acercan a David López tras lograr el 1-0 contra el Valladolid

Miguel se hace Papá Noel

Asiste a David López y Abel Ruiz y permite al Girona vivir una Feliz Navidad ● Mal debut de Cocca en el Valladolid

MARC BERNAD / LA CRÓNICA

El Girona viste de rojo y blanco y tiene a su Papá Noel particular: Miguel. El defensa, mediocentro... en definitiva, todocampista, se encargó de llevar a su equipo hasta la Feliz Navidad. Dio las dos asistencias, a David López y Abel Ruiz, que sirvieron a los gerundenses, tremendamente superiores al Valladolid, para vencer, acabar con la mala racha y poner el broche de oro a un 2024 histórico. Suya fue la ilusión por crear juego y atacar y, claro, suya fue la victoria. Danjuma se sumó a la fiesta con el 3-0 y el Valladolid se llevó lo que mereció: nada.

Diego Cocca tuvo un infeliz debut como entrenador pucelano. Su equipo no creó juego y solo una vez tiró a puerta (Mario Martín en el 68') un Valladolid que regaló el balón al Girona y este no dudó en hacer sangre. La defensa de cinco jugadores de Cocca fue un muro con grietas. En el minuto 6 Asprilla ya probó a Hein y es que fue un acoso. No por acumular defensas se defiende mejor y el Girona no dejó de probar fortuna. No la encontró cuando pidió un posible penalti, en el 23', de Juma sobre Abel Ruiz por un manotazo, pero fue de esas acciones que dentro del área no se pitan, pero en otra zona del terreno de juego siempre tienen castigo. Y hubo ejemplos, como las faltas sí señaladas a Iván Martín y Lucas Rosa por manotazos a Mario Martín y Miguel, respectivamente.

El dicho de tanto va el cántaro a la fuente que al final se rompe se hizo realidad en el 31'. En la acción más extraña llegó el 1-0 del Girona. Miguel lanzó la falta al borde del área y el balón lo desvió David López a gol. Acabó en golazo porque la pelota entró por la escuadra, pero hubo suspense porque el VAR lo tuvo que revisar por posible fuera de juego. No hubo y es que Iván Sánchez, el hombre en el suelo de la barrera, habilitó a David López. Con el 1-0 y el muro pucelano caído, el Girona fue a más y solo ocho minutos después llegó el 2-0. Miguel puso un centro perfecto al segundo palo y ahí emergió Abel Ruiz. Duelo sentenciado y es que, sí, quedó toda la segunda mitad, pero es que el Valladolid no tuvo alma. Bajonazo.

Más castigo
Danjuma se sumó a la fiesta con el 3-0; los pucelanos, inoperantes

Míchel
"Este equipo mirará arriba"

"Acabar el año de esta manera era muy importante y el equipo hizo un esfuerzo increíble. Fue de los mejores encuentros en cuanto a estar en campo rival y querer robar rápido. Feliz por los jugadores y este 2024 que fue precioso para nosotros. La victoria da tranquilidad y confío que este equipo puede, y lo hará, mirar hacia arriba".

Cocca
"Se nos vinieron los fantasmas"

"Sabíamos que nos iba a costar. El equipo lo intentó, pero un gol medio de rebote abrió el marcador y se nos vinieron los fantasmas por tener que remontar un partido adverso. Con 0-0 en el marcador al descanso quizás nos hubiésemos llenado más de ilusión. El equipo está en un momento complicado a nivel futbolístico y mental".

CLASIFICACIÓN

	Ptos	J	G	E	P	GF	GC	DG
1 Barcelona	38	18	12	2	4	50	20	30
2 Atlético	38	17	11	5	1	31	11	20
3 Real Madrid	37	17	11	4	2	37	16	21
4 Athletic	33	18	9	6	3	27	16	11
5 Villarreal	27	17	7	6	4	29	28	1
6 Mallorca	27	18	8	3	7	18	21	-3
7 R. Sociedad	25	17	7	4	6	16	11	5
8 Girona	25	[illegible]	7	4	7	26	25	-1
9 Osasuna	25	17	6	7	4	22	25	-3
10 Betis	24	17	6	6	5	20	21	-1
11 Sevilla	22	17	6	4	7	18	23	-5
12 Rayo	21	17	5	6	6	19	20	-1
13 Celta	21	17	6	3	8	25	28	-3
14 Las Palmas	19	17	5	4	8	22	27	-5
15 Leganés	18	17	4	6	7	15	23	-8
16 Getafe	16	17	3	7	7	11	14	3
17 Alaves	16	17	4	4	9	19	28	-9
▼ 18 Espanyol	15	17	4	3	10	16	29	-13
▼ 19 Valladolid	12	18	3	3	12	12	37	-25
▼ 20 Valencia	11	18	2	5	9	14	24	-10

[illegible] ▼ Descienden

16ª JORNADA

■ **Girona-Valladolid** 3-0
David López (31'), Abel Ruiz (39') y Danjuma (81')
■ **Getafe-Mallorca**
Hoy | 14:00 | DAZN — Munuera Montero
■ **Celta-Real Sociedad**
Hoy, 16:15 | Movistar — Busquets Ferrer
■ **Osasuna-Athletic**
Hoy, 18:30 | DAZN — Quintero González
■ **Barcelona-Atlético**
Hoy, 21:00 | Movistar — De Burgos Bengoechea
■ **Valencia-Alavés**
Mañ | 14:00 | Movistar — Alberola Rojas
■ **Real Madrid-Sevilla**
Mañ | 16:15 | DAZN — Díaz De Mera
■ **Leganés-Villarreal**
Mañ | [illegible] — Muñiz Ruiz
■ **Las Palmas-Espanyol**
Mañ | [illegible] | Mateu Lahoz — Soto Grado
■ **Betis-Rayo**
Mañ | 21:00 | DAZN — García Verdugo

*Hora española

Festín navideño del Ba

El Bayern de Múnich le endosa una manita al Leipzig antes del parón invernal de la liga alemana

J. C. MENZEL
MUNICH

Había dudas, pero el Bayern de Múnich las resolvió como casi siempre cuando toca dar la talla. Menos de una semana después de caer derrotado en su visita al Mainz (2-1) y permitirle al Bayer Leverkusen dirigido por Xabi Alonso ponerse a tan solo cuatro puntos en la tabla, el líder de la Bundesliga hizo sus deberes contra el RB Leipzig y se despidió al parón invernal con una victoria importantísima de cara a la tranquilidad durante las fiestas navideñas. Se impuso el conjunto dirigido por Vincent Kompany por 5-1 gracias a cinco golazos, obras de Jamal Musiala, Konrad Laimer, Joshua Kimmich, Leroy Sané y Alphonso Davies, ampliando de esta manera a un total de siete la diferencia de puntos con el conjunto de las aspirinas, a la espera de lo que hagan los del tolosarra esta tarde contra el Friburgo.

Inicio
Musiala y Sesko marcaron en los dos primeros minutos

Ambos conjuntos se dieron cita en el coliseo muniqués con muchas bajas de peso. En la esquina local, Kompany recuperó tanto a Harry Kane como a Davies, pero siguió sin poder contar con piezas clave como son Manuel Neuer, Kingsley Coman o Josip Stanisic. Más de lo mismo en la esquina sajona, donde Marco Rose se vio obligado a prescindir una vez más de titularísimos como Xavi Simons, Castello Lukeba o Amadou Haidara, por lo que tuvo que ser de nuevo el austriaco Xaver Schlager el encargado de nutrir de balones a Benjamin Sesko y Lois Openda arriba.

BAYERN 5-1 LEIPZIG

Peretz	Blaswich
Davies	Henrichs
Upamecano	Orbán
Kim	Klostermann
Kimmich	Olmo
Olise	Simakan
Musiala	Haidara
Kane	Openda
Sané	Sesko
Laimer	Kampl
Guerreiro	Lukeba

▸ **GOLES.** 1-0 (1') **Musiala** 1-1 (2') **Sesko** 2-1 (25') **Laimer** 3-1 (38') **Kimmich** 4-1 (75') **Sané** 5-1 (78')

▸ **ÁRBITRO.** D. Siebert. Amonestó a Upamecano, Schlager, Olise, Henrichs, Kane, Laimer y Kimmich.

Muy a pesar de las ausencias: partidazo en toda regla para abrir la última jornada de la máxima competición alemana antes del parón invernal.

Y las más de 75 000 almas en las gradas del Allianz Arena no tardaron demasiado en darse cuenta de que la entrada valió cada céntimo que se pagó por ella dado que asistieron a dos primeros minutos históricos. Ni siquiera habían transcurrido 30 segundos cuando Willi Orbán se equivocó en la salida de balón, Kane proyectó a Michael Olise en el área y el galo le sirvió el primero en bandeja a Musiala. Fue un jarro de agua fría para un Leipzig que, eso sí, se sacudió en cuestión de segundos y le devolvió el golpe al líder un minuto después. Openda se deshizo en el carril diestro de Kim Minjae y le puso un centro raso a Sesko en el corazón del área que el esloveno, solo ante Daniel Peretz, sustituto de Neuer en el marco muniqués, no perdonó. Fueron los dos goles más rápidos en la historia de la Bundesliga.

Sin embargo, el Leipzig, lejos de tomar impulso con el tanto, bajó una marcha y le cedió el esférico a unos bávaros que aceptaron la invitación, terminaron instalándose cerca del área visitante y, tras algún que otro aviso de parte de Musiala y Kane, dejaron el choque sentenciado antes de pasar por vestuarios. Una volea de Laimer, asistido nuevamente por el imperial Olise, y una obra de arte de Kimmich desde fuera del área provocaron que el Leipzig terminara el primer periodo noqueado y no volviera a levantar la cabeza en todo el partido. Los segundos 45 minutos, excepto algún que otro muy tímido acercamiento por parte del RB Leipzig, también fueron para un Bayern de Múnich que, después de desperdiciar ocasiones clarísimas, terminó cerrando el 5-1 final gracias a la zurda de Sané y la cabeza de Davies tras un bellísimo centro de Kimmich que puso la guinda a un partidazo en el que Benjamin Henrichs terminó sufriendo una lesión que pareció grave sobre la bocina.

ANGELIKA WARMUTH / REUTERS

Laimer celebra su gol de volea ante el Leipzig

CLASI

1 BAYERN
BREMEN

ITALIA ▸▸ VICTORIA DEL MILAN EN VERONA

Reijnders marca y Álex Jiménez brilla

■ Tras haber cosechado solo un punto en las últimas dos jornadas, el Milan volvió a celebrar un triunfo con un 1-0 en el estadio del Verona, resultado que le coloca en el séptimo puesto, a cinco puntos de la zona Champions. Paulo Fonseca volvió a optar por salir de inicio con un Álex Jiménez cada vez más cómodo y en forma (creó peligro y se movió con personalidad, siendo el mejor del encuentro junto con Reijnders) en lugar de Theo. Se alargó así el castigo del francés que, sin embargo, tuvo que saltar al campo tras 32 minutos de juego. Ese fue, de hecho, el tiempo que aguantó en el verde Leão, que abandonó el campo por un problema muscular. El gol decisivo llegó en el 56', cuando Reijnders recibió un genial pase entre líneas de Fofana, penetró en el área y batió a Montipó con un disparo imparable. Ante la emergencia (llegaba con nueve bajas), Fonseca optó por reforzar la defensa y, en el tramo final, sacó del banquillo a Calabria y Tomori, no dejando al Verona opciones para acercarse al empate.

—M. CALKMIRE

	Pts.	J.	G.	E.	P.	DG
1 ATALANTA	37	16	12	1	3	22
[illegible]	35	16	11	2	3	13
[illegible]	34	[illegible]	[illegible]	4	[illegible]	[illegible]
[illegible]	31	[illegible]	[illegible]	4	[illegible]	17
[illegible]	31	[illegible]	[illegible]	[illegible]	5	7
[illegible]	28	[illegible]	[illegible]	[illegible]	[illegible]	14
[illegible]	26	[illegible]	[illegible]	[illegible]	4	9
[illegible]	25	[illegible]	[illegible]	[illegible]	[illegible]	3
[illegible]	20	[illegible]	[illegible]	[illegible]	8	-6
[illegible]	19	[illegible]	4	[illegible]	[illegible]	2
[illegible]	19	[illegible]	[illegible]	3	7	3
[illegible]	16	[illegible]	4	4	8	5
[illegible]	16	[illegible]	[illegible]	[illegible]	[illegible]	11
[illegible]	16	[illegible]	4	4	8	17
[illegible]	15	[illegible]	[illegible]	[illegible]	7	5
[illegible]	15	[illegible]	[illegible]	6	[illegible]	-10
[illegible]	15	[illegible]	[illegible]	[illegible]	[illegible]	19
[illegible]	14	[illegible]	[illegible]	[illegible]	8	11
[illegible]	10	[illegible]	[illegible]	[illegible]	8	7
[illegible]	10	[illegible]	4	4	[illegible]	14

SERIE A — 17ª JORNADA

Ayer
Verona-Milan 1-2

Hoy
Torino-Bologna 15:00
Genoa-Nápoles 18:00
Lecce-Lazio 20:45

Mañana
Roma-Parma 12:30
Venezia-Cagliari 15:00
Atalanta-Empoli 18:00
Monza-Juventus 20:45

Lunes
Fiorentina-Udinese 18:30
Inter-Como 20:45

Todos los partidos se ven en DAZN

Reijnders y Abr

ayern

36	15	11	3	1	34
29	4	8	5		12
27	4	8	3	3	14
27		8		4	4
24	4	7	1	4	1
23	4	6	5	3	5
22	4	6	4	4	6
22	4	6	4	4	4
22	4	6	4	4	2
21	4	6		5	8
21	4	6	3	2	4
17	4	4	5	5	2
16	4	4	4	4	11
14	4		5	6	7
11	4		2	4	8
10	4	3			13
5	4				23
3	4	0	3		24

BUNDESLIGA 15ª JORNADA

Ayer

Bayern-Leipzig	5-1

Hoy

Eintracht Maintz	15:30
Hoffenheim-Monchengladb.	15.30
Kie-Augsburgo	15:30
Stuttgart-St. Pauli	15.30
Werder Bremen-U. Berlin	15.30
Leverkusen-Friburgo	18:30

Mañana

Bochum-Heidenheim	15.30
Wolfsburgo-Dortmund	17:30

*Todos los partidos se ven en DAZN

ham celebran el único gol del partido.

ALESSANDRO BABATTINI / GETTY IMAGES

INGLATERRA

PREMIER 17ª JORNADA

Hoy

Aston Villa-M. City	13:30
Brentford-Nott. Forest	16:00
Ipswich Town-Nott. Forest	16:00
West Ham-Brighton	16:30
Crystal Palace-Arsenal	18:30

Mañana

Everton-Chelsea	15:00
Fulham-Southampton	15:00
Leicester-Wolves	15.00
M. United-Bournemouth	15:00
Tottenham-Liverpool	17:30

*Todos los partidos se ven en DAZN

Guardiola visita a Emery con una nueva baja: Dias, un mes de lesión

■ El Manchester City abre la jornada de Premier viajando hasta Villa Park. Guardiola comentó que Akanji y Stones entrenaron en los últimos días, pero también que tiene una nueva baja. Ruben Dias sintió molestias en la última jornada y estará entre tres y cuatro semanas de baja. Además, Ederson es duda. En la última visita del City a Unai Emery, el técnico vasco ganó 1-0. Lopetegui se vuelve a jugar el puesto ante el Brighton (16:00) y Arteta tiene un derbi londinense en casa del Crystal Palace (18:30).

FRANCIA

COPA 1/64

Ayer

Espaill* Dijon	1-1
Bastia Saint Joseph	5-0
GOAL **Annecy**	1-2
Haguenau Boulogne	4-1
Mergnac **Laval***	0-0
Troyes Metz	3-0
Rouen-**Lille**	0-1

Hoy

Bourgoin Jallieu-Martigues	15:30
Cannes-Grenoble	15:30
Dives-Saint Denis	15.30
Hauts Lyonnais-Toulouse	15:30
La Roche-Brest	15:30
Stade Brochin-Le Havre	15.30
Corte-Furiza	18:00
Fegines Aubagne-O. Lyon	18:00
JA Drancy-Nantes	18:00
Le Puy en Velay-Montpellier	18:00
Thaon-Amiens	18:00
Tours-Lorient	18:00
Calais-Estrasburgo	21:00

Mañana

Dunkerque-Auxerre	14.45
Girondins-Stade Rennais	14.45
Mutzig-Reims	14.45
Saint Étienne-Marsella	14:45
Saint Jean-Mónaco	14:45
Guingamp-Caen	17:30
FC 93-Angers	17:30
Marmande-Le Mans	17:30
Saint Philbert-Quevilly Rouen	17:30
Sochaux-Clermont	17.30
Truonville-Valenciennes	17.30
Lens-PSG	21.00

*Pasa por penaltis

■ El Lille pasó de ronda en casa del Rouen, de Tercera, con un 0-1 logrado por Ismaily en el minuto 22. Llevan 17 partidos sin perder.

CONFERENCE LEAGUE ▸▸ SORTEO DE LA RONDA INTERMEDIA

Michal Zewlakow saca la papeleta del Betis.

UEFA / UEFA VIA GETTY IMAGES

El Betis, frente al Gent antes de los octavos

La ida es el 13 de febrero y la vuelta, el día 20

J. M. LÓPEZ / SEVILLA

La UEFA sorteó ayer la ronda intermedia de la Conference League y el Betis quedó emparejado con el Gent belga, siendo el partido de ida fuera de casa el próximo 13 de febrero y el de vuelta una semana después, el 20 de febrero, en el Benito Villamarín.

Será la primera vez en la historia que el conjunto verdiblanco se mida al Gent. Actualmente es el quinto clasificado de la Jupiler Pro League y se clasificó para esta ronda como decimoséptimo de la liga en la Conference. La derrota en la última jornada en casa del Larne le condenó a esta fase, porque una victoria le hubiese llevado directamente a los octavos de final.

De pasar esta ronda intermedia, al Betis le espera un coco. Será el Chelsea o el Vitória de Guimarães, primer y segundo clasificados respectivamente. El sorteo de esta ronda se celebrará el 21 de febrero (un día después de los partidos de vuelta de la ronda intermedia) y ese día se aprovechará para decidir también los cuartos de final y las semifinales. Estos partidos están programados para el 6 y el 13 de marzo.

Duelo chipriota. Este sorteo no tenía condicionantes y por ello se dio un emparejamiento que no se solía ver en anteriores ediciones: Omonia y Pafos, dos equipos de la misma federación. Además, hay otros duelos interesantes. El Olimpija Ljubljana de Víctor Sánchez del Amo tendrá que ir a Banja Luka, en Bosnia. Aunque el equipo de la capital eslovena domina la liga (seis puntos sobre el Maribor y el Koper), en la Conference le ha costado más y ha pinchado en las dos últimas jornadas. El Panathinaikos se la jugará contra el Vikingur de Reykjavik, una de las grandes sorpresas de esta Conference League. Y Copenhague y Heidenheim, dos equipos que por nombre deberían estar más arriba en la tabla, se enfrentarán por un puesto en los octavos de final.

Así serán los cruces de la Conference League 2024-25

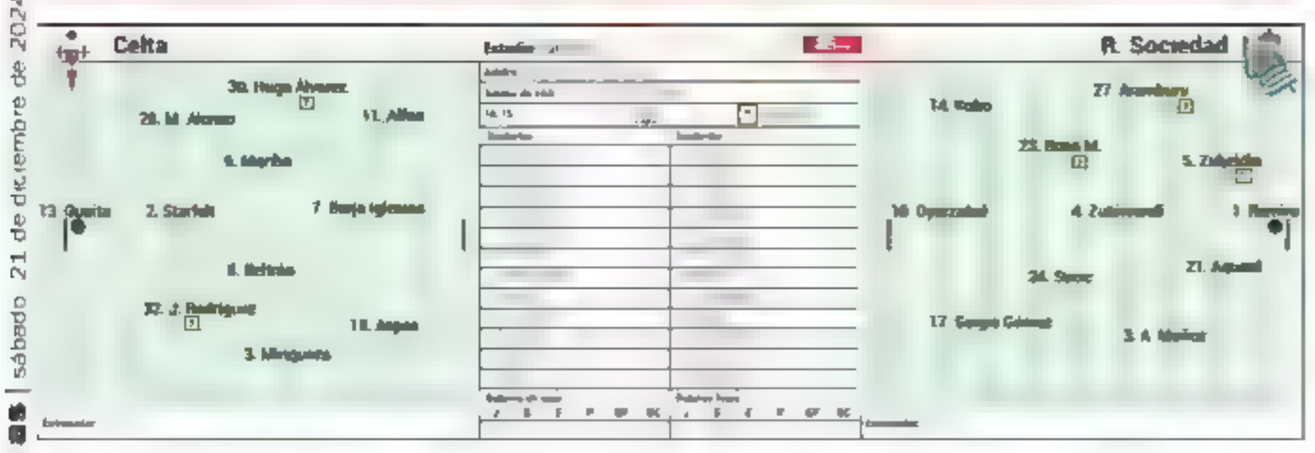

Iago Aspas cierra el año ante el muro donostiarra

El moañés busca ser pichichi nacional de 2024

C. GARRIDO / LA PREVIA

La carta de los celtistas tiene un denominador común estas Navidades, todos piden la renovación de Iago Aspas. Después de asistir a la despedida de Navas en el Pizjuán, el aficionado celeste se sobrecogió al imaginar un momento así con su capitán como protagonista. Por eso es un alivio saber que el moañés está decidido a continuar, cuanto menos, hasta 2026.

Más allá de sentimientos, los números de Iago Aspas demuestran que le queda cuerda para rato. Sin ir más lejos, este fin de semana está en disposición de cerrar 2024 como pichichi nacional de la Liga. La estrella céltica suma 14 goles, uno más que Ayoze (13) y cuatro más que Guruzeta y Hugo Duro (10). Si lo consigue, será la quinta vez que coma las uvas como mejor artillero español del año natural.

Eso sí, antes de coger vacaciones le espera un día duro en la oficina. Y es que enfrente estará la Real Sociedad, bestia negra de los vigueses en los últimos años y un muro infranqueable en la actualidad. Los donostiarras cuentan por victorias sus seis últimas visitas a Vigo y llevan seis partidos consecutivos sin encajar gol. Esta tarde, en Balaídos, la Real persigue la séptima en ambos casos.

Aunque el único gol recibido en los últimos nueve partidos haya escocido mucho por ser contra el Athletic y suponer la derrota, lo cierto es que el conjunto de Imanol se ha convertido en el más impermeable de la actualidad. Ganaron 1-0 al Barcelona y 0-5 al Jove antes del derbi vasco y después continuaron con la portería a cero ante Ajax (2-0), Betis (2-0), Conquense (0-1), Leganés (0-3), Dinamo de Kiev (3-0) y Las Palmas (0-0).

Morriña de Brais. Cada vez que el Celta se enfrenta a la Real Sociedad, el nombre de Brais Méndez salta a la palestra. En Vigo todavía duele verlo de visitante. Por eso Giráldez quiso ayer darle la vuelta a la tortilla y empezar a trabajar en la Operación Retorno. "Ahora vais a poner en todos los titulares que Claudio quiere a Brais en enero", remató con sorna su comparecencia. La sensación del celtismo es que aquella venta fue demasiado barata, pero Giráldez quiso despejar ese balón con astucia: "No sé las cantidades. No recuerdo cuál era el momento económico. Me gustaría que estuviese aquí, sinceramente. Es un jugador nuestro, un jugador que quiere muchísimo a este club, pero entiendo que al final los momentos son los momentos, los mercados son los mercados y los clubes tienen que cuadrar unos números. Entiendo que estaría acordado con buen rédito para todos".

Iago Aspas y Sotelo se abrazan en un entrenamiento.

SOTELO Y AIDOO CAUSAN BAJA

El último entrenamiento del Celta antes del partido contra la Real Sociedad se saldó con dos bajas de última hora. Se trata de Joseph Aidoo y Hugo Sotelo, que se caen de la lista de convocados para el partido de esta tarde después de recibir sendos golpes en la sesión de ayer. No obstante, Giráldez anunció que se tratan de lesiones leves y que si el partido fuese dentro de tres días, ambos estarían disponibles.

Giráldez

"Creo que Aspas seguirá un año más, estoy tranquilo en ese aspecto. Estamos en crecimiento, en una línea correcta. ¿Bamba? No veo a nadie que no esté implicado. La Real es un equipo defensivamente muy fuerte y tiene mucho talento".

Imanol

"Va a ser un gran partido, nos gusta apretar a los dos. El Celta con Claudio ha cambiado cosas y ha mejorado, sobre todo en casa. Lo que menos me preocupa es mi renovación. La ilusión que yo tengo de seguir creciendo con este equipo es máxima".

El Getafe, que añora un goleador, se mide a un Larin en racha

El canadiense, recambio de Muriqi

A. ZAPICO / LA PREVIA

El Getafe lleva una semanas dándole vueltas al mercado de fichajes. Presidente y entrenador azulones han expuesto públicamente sus diferencias sobre el número de refuerzos que deben llegar el próximo mes de enero, aunque hay una cosa en la que posiblemente estén de acuerdo. La parcela que necesita más efectivos es el ataque. Con Mayoral lesionado, Álvaro Rodríguez es el único referente ofensivo del equipo. En honor a la verdad, lleva dos partidos cumpliendo las expectativas, pero queda mucha temporada y en lo que se recupera Borja Mayoral, el equipo del Coliseum necesita alguien más para el ataque.

Y mientras llega la próxima ventana de fichajes, el Coliseum se enfrenta a su último partido del año. El campo getafense ha sido un seguro para el equipo en las últimas ocho temporadas: en siete ocasiones el equipo de Bordalás ganó en su último partido del año, cuando era en casa. A falta de más delanteros, estadística.

Pero hoy no lo tendrá fácil, enfrente tendrá un rival que llega con la flechita hacia arriba, como dicen los modernos. El Mallorca viene al Coliseum, tras una épica victoria ante el Girona, sin Muriqi pero con un Larin de dulce. El canadiense ha recuperado su mejor forma. Así es el fútbol, mientras el equipo madrileño añora tener algún goleador más, el equipo bermellón viene sobrado de atacantes. Así, aunque no tiene a Muriqi, sancionado, el equipo de Arrasate tiene a Larin y a Abdón de fondo de armario. Dos seguros de vida ya que el canadiense está en racha y con confianza y el delantero de Artá, aunque disfruta de menos minutos, siempre cumple cuando el equipo lo necesita.

BAJAS EN LOS ATAQUES

Bordalás no puede contar con los lesionados Aleñá y Borja Mayoral. El resto de la plantilla está disponible. Por su parte, Arrasate no podrá contar con Muriqi y Morlanes, sancionados, ni con Samu Costa, lesionado. El técnico bermellón tendrá que buscar soluciones para el centro del campo en el Coliseum.

Bordalás

"El Mallorca es un grandísimo equipo, un equipo muy sólido, está haciendo una gran temporada. Nosotros hemos preparado el partido con mucha seriedad, veo al equipo muy metido. El apoyo de la afición va a ser clave".

Arrasate

"Vamos a un campo complicado, ellos en su casa se están mostrando muy firmes, los números defensivos del Getafe son muy buenos y sabemos qué tipo de partido será, es un equipo que, normalmente, lleva el partido a su terreno".

ATHLETIC

Nico Williams saluda a los aficionados rojiblancos, con su hermano Iñaki detrás.

El Athletic se despide del glorioso 2024 en El Sadar

Cita rodeada de la habitual rivalidad ante Osasuna

A. HERRÁN / LA PREVIA

El Sadar deja caer el telón de 2024 con un partido de esos que elevan la temperatura hasta un ambiente tropical en Pamplona. Osasuna y Athletic se miden en un duelo que no suele dejar indiferente a nadie. La rivalidad entre ambos se ha acrecentado en los últimos tiempos con el continuo trasiego de la capital navarra hacia Lezama. La mayoría ha llegado vía cláusula, o con la carta de libertad en la mano. Adama ha sido el último en cambiar de bando y, como fórmula inhabitual, se llegó a un acuerdo para que Ibaigane abonase la cláusula de dos millones.

En el bando bilbaíno se han ido dos referentes como Muniain y Raúl García, ambos navarros, pero el frente ofensivo sigue dominado por paisanos suyos. Nico, Sancet y Berenguer vinieron al mundo en la Comunidad Foral y se ha criado aquí Iñaki, aunque nació en Bilbao. Este, con 30 años recién cumplidos, entra hoy en el Top-10 de jugadores con más partidos en la historia del Athletic, con 445. Adama, Prados y Serrano también hunden sus raíces en terrtorio cercano.

Al margen de rivalidades deportivas, ambos equipos llegan con sensaciones contrapuestas. Los rojillos acumulan cinco partidos sin ganar en Liga, aunque con solo una derrota. Encadenan cuatro empates, ante Villarreal, Sevilla, Alavés y Espanyol, en parte por unas extrañas desconexiones. La última puesta en escena de El Sadar enfadó a una grada que no entendió la falta de tensión de los suyos en una nefasta primera mitad ante el Alavés, por lo que hoy se va a exigir mucha garra desde el comienzo. Con la baja por sanción de Catena, Herrando toma el testigo del central madrileño para volver al once por primera vez desde el 24 de septiembre. Un jugador que estuvo en el radar de Ibaigane cuando se marchó Iñigo Martínez al Barcelona. La ausencia de Bryan por lesión se hace notar.

Los leones han ligado 13 partidos sin perder, que los han aupado a una cuarta plaza de la tabla, la última que da billete Champions, en la que están asentados y con una sabrosa ventaja. Llevan cinco triunfos consecutivos. El encuentro sirve para despedir un año glorioso en términos rojiblancos, con la ansiada Copa y la vuelta a Europa Leage, en donde son segundos y colíderes, con 16 de los 18 puntos en juego.

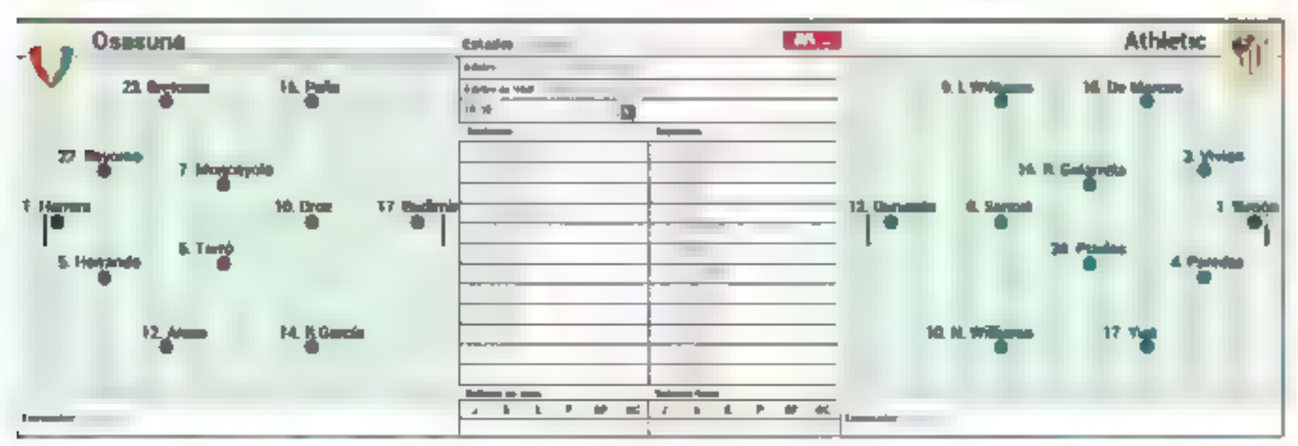

Valverde

"Es especial y queremos irnos de vacaciones con un buen sabor de boca. Queremos ganar todo, pero sabemos que eso es complicado. Nos gustaría repetir lo de este año, hemos tardado cuarenta años en volver a ganar, pero soñar es gratis".

Vicente Moreno.

V. Moreno

"El Athletic es el rival idóneo para cerrar 2024, viviendo un partido bonito en familia, en El Sadar. Para echar el cierre dándole valor a lo hecho en años anteriores y en los últimos meses. Y poner ese broche ganando a un equipo que pone a todos".

VALENCIA

El Nuevo Mestalla reanudará las obras 5.798 días después

La edificación se paralizó en 2009

J. BURGOS / VALENCIA

En medio del incendio que acaeció en el Valencia el pasado jueves, con la suspensión de la Junta General Ordinaria de Accionistas, debido a los gritos de protestas de muchos de los asistentes a la misma, hubo una noticia que quedó algo ensombrecida por la situación: la confirmación por parte de Layhoon Chan de la reanudación de las obras del Nuevo Mestalla el próximo 10 de enero.

La presidenta del Valencia tenía previsto dar esta noticia durante la propia Junta de Accionistas pero como no pudo hacerlo se convocó una rueda de prensa posterior para informar de esta cuestión entre otras cosas. Así, si se cumple esta fecha para que las máquinas entren de nuevo en la obra del estadio que está a medio construir en la Avenida de las Cortes Valencianas, habrán pasado 5.798 días desde que el club firmara un documento de paralización de la obra, con los directores generales de FCC y Bertolín, empresas que estaban construyendo el estadio, por falta de liquidez.

Mundial. El 25 de febrero de 2009 salió el último obrero por la puerta y hasta el 10 de enero próximo no entrará de nuevo otro. De esta forma, el Valencia cumplirá el primer condicionante que le dio el Ayuntamiento para otorgarle la licencia de obra: reiniciar la edificación en un plazo de seis meses. A partir de ahí, tendrá otros 30 meses para acabar un estadio para 70.000 espectadores. La financiación llegará del crédito que le dará Goldman Sachs, aprobado en la Junta del jueves, y el fondo procedente del CVC. Si se cumplen estos plazos, algunas fuentes aseguran que el Nuevo Mestalla será mundialista en 2030 pese a que ahora mismo no está entre las sedes oficiales.

> **Plazo**
> La empresa constructora tendrá 30 meses para terminar el estadio

DAVID GONZÁLEZ ARENAS / DIARIO AS

Fachada del Nuevo mestalla, en la actualidad.

EN BREVE

Betis. Arthur, pretendido

El Betis se ha interesado por la cesión de Arthur, ex del Barcelona, que saldrá en el mes de enero de la Juventus por no entrar en los planes de Motta.

Troconiz denuncia insultos

El presidente del Alavés, Fernández de Trocóniz, explicó que no tolerará ciertas actitudes por redes sociales. "He presentado denuncias por amenazas e insultos".

Juan Cruz, decisión técnica

Borja Jiménez, entrenador del Leganés, insistió que no hay problema alguno con Juan Cruz. "Son decisiones técnicas", explicó sobre sus dos últimas suplencias.

Aridane apunta al once

Iñigo Pérez, técnico del Rayo, pierde a uno de sus pilares en defensa: Mumin. El central vio la quinta amarilla en La Cerámica y Aridane se postula como su sustituto.

Campos y el palo evitan la victoria del Albacete

El Cartagena no creó peligro

CARTAGENA 0 | 0 ALBACETE

Campos	●●●	Luzoain	●
Moreno	●	Rueda	●
Alcalá	●●	J. García	●
Sipic	●	Ros	●
Ríos Reina	●	J. María	●●
Musto	●	Fidel (72')	●
Pucho (84')	●	Villar (82')	●●
Guerrero	●	Pacheco	●
L. Muñoz	●	Lazo (72')	●
Hugo (73')	●	Quiles (90')	●
Gastón (78')	●	Nabil (72')	●
JANDRO		**GONZÁLEZ**	
Fudias		Rivero	
Nono		Lalo (90')	●
Olivas		Medina (72')	●
Vukcevic (84')	●	Hugo M.	
Andugar		Morcillo (72')	●
Carmelo (73')	●	Marcos (82')	●
Hernández		Juanma (72')	●
Ortuño (78')	●	Pulpón	

▶ ÁRBITRO

Ala Reig (Comunidad Valenciana). **Amonestó a Quiles** (33'), **Lazo** (48'), **Luis Muñoz** (72') y **Pocho Román** (78')
Árbitro VAR: Caparrós Hernández (Comunidad Valenciana)

▶ INCIDENCIAS

Cartagonova. 4.976 espectadores. Esta fue una de las peores entradas de la temporada. Hubo alrededor de 500 aficionados visitantes en una fría noche

A. RUIZ / LA CRÓNICA

En un partido gris, el Albacete mereció más en el Cartagonova ante los de Jandro, que en ningún momento estuvieron cerca de poder pelear por la victoria. Es más, si sumaron un punto, que les sirve de muy poco en su pelea por la permanencia, fue por la gran actuación de Pablo Campos y la madera. El meta tuvo varias intervenciones de mérito y un palo repelió un testarazo de Ros.

Ninguno controló el partido en el primer tiempo, pero en la recta final Nabil y Quiles tuvieron el 0-1. En ambas acciones apareció Campos. A la vuelta de vestuarios mejoró el Albacete, que sin hacer grandes esfuerzos se hizo con la posesión y gozó de claras oportunidades para romper el empate. Ros, con su remate de cabeza al palo, y Quiles, que la envió fuera, tuvieron las más claras. En el añadido, un chut de Morcillo lo despejó con una mano Campos.

PASCU MÉNDEZ / DIARIO AS

Luis Muñoz intenta rematar de cabeza

TENERIFE

RITMO SPORT / DIARIO AS

Pepe Mel, en un partido

Mel dirigirá su último partido ante el Burgos

■ La segunda etapa de Pepe Mel en el Tenerife llega a su fin. Ayer, en una rueda de prensa conjunta del presidente del club, Paulino Rivero, y el nuevo consejero Rayco García, que aspira a sucederlo en el puesto el próximo año, confirmaron que el técnico madrileño se sentará en el banquillo de El Plantío este domingo, si bien no seguirá en su puesto una vez finalizado el encuentro.

Mel regresó al Heliodoro en la jornada quinta para suplir a Óscar Cano tras un principio de temporada calamitoso. En los trece encuentros ligueros disputados hasta el momento suma dos victorias, cuatro empates y siete derrotas. —J. ALONSO

ALMERÍA

Rubi: "Nuestra primera vuelta es excelente"

■ Rubi resta importancia al liderato del Almería, pero no a la reacción que ha protagonizado su equipo ni al rendimiento de sus futbolistas. "La primera vuelta ya la podemos considerar como excelente. Vamos a terminar en una posición de privilegio cuando veníamos de estar en descenso hace once semanas. No es demasiado importante ahora, pero sí se corresponde con nuestra mentalidad". —J. A. M.

RACING

La ansiedad, el mal del Racing actual para José Alberto

Suma cuatro derrotas seguidas

ÓSCAR G. MAYO / SANTANDER

El Racing está en una grave crisis de resultados. Ha dilapidado un colchón con el Almería que llegó a ser de once puntos y que ahora es uno por debajo. Los últimos resultados han provocado que hayan perdido el liderato.

El balance no tiene precedentes desde que José Alberto llegó al banquillo de El Sardinero: cuatro derrotas seguidas en Liga, cinco partidos sin ganar y sin haber visto portería. Para el entrenador del Racing el problema es más mental que físico o futbolístico. "Las dinámicas negativas restan muchísima confianza y lo bueno del inicio de temporada es la renta de puntos que nos ha dejado. Eso nos ha ido generando unas expectativas que han hecho que lo que al principio era un sueño se convierta en una obligación. Por eso aparecen situaciones de presión y ansiedad que no son buenas para los jugadores", aseguró José Alberto López ayer en la comparecencia previa al partido contra el Eldense de mañana, donde también ha avisado de que habrá cambios de nuevo en la alineación.

> **¿Fichajes?** El técnico le echa un cable a la plantilla y evita pedir refuerzos

Pocos recambios. La sensación que dejan estos últimos partidos es que el Racing va muy justo de fondo de armario, especialmente en el ataque. Pese a ello, José Alberto ha evitado hacer un llamamiento público en busca de fichajes. "Nos tocará sentarnos a Martija y a mí, pero estoy contento con los jugadores que tengo. Confío absolutamente en ellos y ahora lo único que puedo hacer es intentar ayudarlos a recuperar su mejor versión", explicó el entrenador de un Racing que no es ni la sombra de lo que hace no tanto fue.

FITO GONZÁLEZ / DIARIO AS

Los jugadores del Racing se lamentan tras perder con el Elche

EN BREVE

■ Cádiz: mirando al mercado

Manuel Vizcaíno, presidente del Cádiz, confirmó tras la junta de accionistas que están "mirando opciones en el mercado. Habrá entradas y al menos cuatro salidas".

■ Lisci no descarta a Pani

El entrenador del Mirandés, Alessio Lisci, valora la evolución de Panichelli tras el fuerte golpe recibido en la cabeza: "Estamos viendo si puede estar para A Coruña".

Mella y Yeremay baten récords. Entre ambos han participado en 19 de los 29 goles del Depor. No terminó la primera vuelta y ya superaran los registros de todo el año pasado.

■ Huesca: defensa inédita

Antonio Hidalgo se tendrá que inventar una nueva defensa este domingo frente al Levante, ya que pierde a Loureiro y a Jorge Pulido por acumulación de amarillas.

■ Elche: Febas no olvida

El Eldense le ganó 0-6 al Elche en pretemporada y Febas aun lo tiene presente. "Hay que sacar carácter. No puede volver a pasar y estamos en buena dinámica".

CLASIFICACIÓN

		Ptos	J	G	E	P	GF	GC	DG
▲	1 Almería	38	[illegible]	11	5	4	39	8	11
▲	2 Racing	37	[illegible]	11	4	5	[illegible]	[illegible]	5
●	3 Mirandés	35	[illegible]	[illegible]	5	5	21	[illegible]	6
●	4 Oviedo	35	[illegible]	10	5	5	31	26	5
	5 Elche	33	[illegible]	9	6	5	[illegible]	[illegible]	11
	6 Huesca	32	[illegible]	9	5	6	28	9	9
	7 Granada	32	[illegible]	9	5	6	[illegible]	26	8
	8 Levante	31	19	8	7	4	[illegible]	[illegible]	7
	9 Sporting	30	20	8	6	6	29	[illegible]	6
	10 Castellón	29	[illegible]	8	5	[illegible]	31	28	3
	11 Málaga	27	[illegible]	5	12	3	18	18	0
	12 Eibar	27	[illegible]	8	3	9	19	[illegible]	2
	13 Zaragoza	26	[illegible]	7	5	8	[illegible]	26	4
	14 Albacete	26	[illegible]	6	8	7	[illegible]	[illegible]	-3
	15 Deportivo	24	19	6	6	7	29	23	6
	16 Córdoba	24	20	6	6	8	25	31	-6
	17 Burgos	23	20	6	5	9	17	25	-8
	18 Cádiz	22	[illegible]	5	7	8	23	29	-6
▼	19 Eldense	20	20	5	5	10	19	27	-8
▼	20 R. Ferrol	18	20	3	9	8	14	27	-13
▼	21 Cartagena	14	[illegible]	4	2	15	15	36	-21
▼	22 Tenerife	11	18	2	5	[illegible]	14	28	-14

▲ Ascienden ● Promocionan ▼ Descienden

21ª JORNADA

■ Cartagena-Albacete	0-0
■ Eibar-Granada	
Hoy, 14:00, LLHTV	Rodríguez Barrena
■ Oviedo-Córdoba	
Hoy, 16:15, LLHTV, #Vamos	Mallo F.
■ Zaragoza-R. Ferrol	
Hoy, 18:30, LLHTV	Palencia Caballero
■ Sporting-Málaga	
Hoy, 18:30, LLHTV, Movistar	Munuera M.
■ Burgos-Tenerife	
Mañana, 14:00, LLHTV, Movistar	Pérez H.
■ Castellón-Elche	
Mañana, 16:15, LLHTV	Orellana Cid
■ Almería-Cádiz	
Mañana, 18:30, LLHTV	Cid Camacho
■ Racing-Eldense	
Mañana, 18:30, LLHTV	Guzmán Mansilla
■ Deportivo-Mirandés	
Mañana, 21:00, LLHTV	Fuentes Molina
■ Levante-Huesca	
Mañana, [illegible], LLHTV	Sánchez Villalobos

Puertas se cruza en el camino del Granada

■ La principal atracción del duelo entre Eibar y Granada tiene un claro nombre y apellido: Antonio Puertas. El atacante almeriense vivirá una de sus jornadas más emotivas desde su desembarco en Ipurua al recibir la visita de un club que ha sido importante en su carrera. Durante siete temporadas consecutivas y con dos ascensos por medio, pudo ver cumplido el sueño de estrenarse tanto en Primera como en competición europea, bajo la atenta mirada de La Alhambra. Cuatro meses más tarde de su despedida del club, volverá a verse las caras con el Granada. Lo hará en un enfrentamiento lleno de ambición, ya que tanto azulgranas como rojiblancos pretenden dar caza al playoff en su último baile del año. Por su parte, Luca Zidane también se enfrenta a su ex, el Eibar. —A. A.; A.G.

El 'Príncipe' Iván Ania amenaza la racha azul

■ Contaba con una zurda exquisita, velocidad endiablada y un descaro impropio de su edad. Iván Ania debutó en Primera con el Real Oviedo con 17 años de la mano de Radomir Antic. Ahora, en una faceta mucho más reposada que la de aquellos juveniles inicios, el *Príncipe*, como fue bautizado en su día por el presidente Eugenio Prieto, regresa al Tartiere para convertirse en la amenaza de la mejor racha azul de toda la temporada con su Córdoba.

El Oviedo busca la cuarta victoria seguida con novedades en el once, pues se espera que muchos de los que descansaron en Zaragoza regresen a la titularidad.

El Córdoba llega en un buen momento, con siete de los últimos nueve puntos sumados a pesar de que no ha podido contar con dos jugadores clave como Albarrán y Lapeña. Hoy amplía el grado de dificultad del reto al presentarse sin Antonio Casas, sancionado. —N. A.; A. D. J.

Una final sin el paraguas de Víctor Fernández

■ Después de la noche negra frente al Oviedo que provocó la dimisión irrevocable de Víctor Fernández, el Real Zaragoza afronta frente al Racing de Ferrol, antepenúltimo clasificado, una nueva final en diciembre en una Romareda harta de decepciones, de partidos y derrotas inexplicables y de fracasos continuados. Y lo hace con David Navarro, segundo de Víctor, como entrenador interino, a la espera de que el director deportivo Juan Carlos Cordero y el consejero Mariano Aguilar, el factótum deportivo designado por la propiedad, cierren la contratación de un nuevo técnico, que será el quinto en dos temporadas y media.

El Racing de Ferrol, por su parte, vuelve a tener el agua al cuello después de la goleada recibida en A Malata ante el Almería (1-4). Cristóbal Parralo está otra vez señalado y en la diana. —F. L. F.; J. C.

Bajas notables en Gijón frente al rey del empate

■ El Molinón-Quini despide el año futbolístico con un partido que ofrece datos curiosos. El Sporting afronta esta cita sin sus dos máximos goleadores. Dubasin, sancionado, y Otero, lesionado, no estarán frente a un Málaga que pasa por ser el equipo que más empata, no solo en España sino en Europa. Además, aún no ha ganado fejos de su estadio.

Rubén Albés tiene dos ausencias notables en el equipo rojiblanco, a cuya convocatoria ha vuelto Diego Sánchez. El central avilesino ha estado de baja seis semanas, que han coincidido con la peor racha de resultados del equipo gijonés.

En el Málaga no parece probable que Sergio Pellicer haga muchos cambios con relación al equipo que derrotó de manera convincente al Eldense por 3-0 (con tres goles anulados por el VAR, lo nunca visto). Roko Baturina puede repetir como referencia en el ataque malagueñista. —J. R. R., C. C.

PRIMERA RFEF

GRUPO 1

16ª JORNADA

Ayer

Ponferradina-Tarazona	**2-0**

Hoy

Unionistas-Nástic	17:30

[illegible]

Barakaldo-Osasuna B	12:00
Real Soc. B-Ourense	12:00
Sestao-Celta B	12:00
G. Segoviana-Lugo	12:00
Andorra-Amorebieta	15:30
Barcelona B-Bilbao Ath.	16:30
Zamora-Arenteiro	19:30
Real Unión-Cultural	19:30

La Ponfe gana al Tarazona y se acerca a la Cultural

■ La Ponferradina ganó al Tarazona, duerme segundo y mete presión en la zona alta del grupo. Los goles de Bustos y Cortés, en la segunda mitad, decantaron el duelo que se disputó en El Toralín.

En la jornada también destaca el enfrentamiento entre Andorra y Amorebieta, dos recién descendidos, y la visita de la Cultural Leonesa al Real Unión. El hasta hace muy poco tiempo imparable líder acumula tres derrotas consecutivas y ya tiene a los perseguidores cerca. —J. C.

GRUPO 2

15ª JORNADA

Ayer

Betis B-Sevilla At.	**1-0**

Hoy

Algeciras-Antequera	16:30
Villarreal B-Yeclano	17:30
Recreativo-Marbella	17:30
Mérida-Fuenlabrada	19:30

Mañana

Alcoyano-At. Madrid B	12:00
Ceuta-RM Castilla	12:00
Sanluqueño-Hércules	16:30
Alcorcón-Ibiza	17:30
Murcia-Intercity	17:30

El Betis se lleva el primer derbi sin sevillistas en el palco

■ Un solitario gol de Marcos Fernández en el tramo final del partido bastó para que el Betis Deportivo se impusiera al Sevilla Atlético en el derbi de filiales en el que no hubo representación sevillista en el palco tras la ruptura de relaciones de esta semana.

En el resto de la jornada, el Antequera, líder, visita al Algeciras para asegurar su puesto de privilegio y no verse alcanzado por un Murcia que recibe al Intercity, colista. El Castilla, por su parte, visita mañana al Ceuta en busca de tres puntos que le saquen los puestos de descenso. —J. M. LÓPEZ

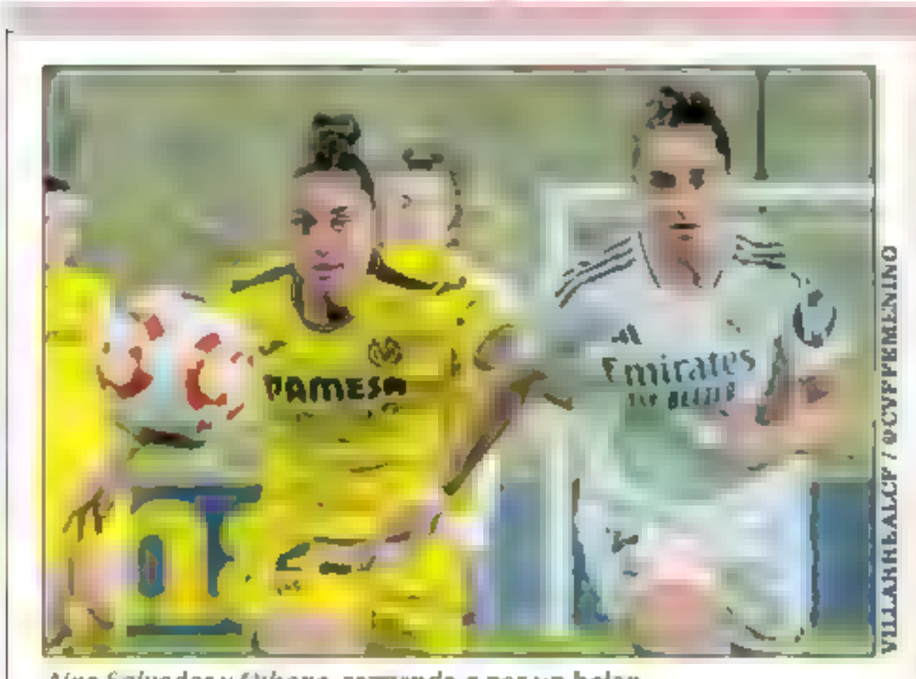

VILLARREALCF / @CVFFEMENINO

Aixa Salvador y Oihane, corriendo a por un balón.

Campanada de Tere para que el Madrid escuche los cuartos

Golazo y asistencia de la gallega

VILLARREAL 0-2 REAL MADRID

Quesada, Nerea Pérez, Vicky, Miguélez, Lena, Riquelme (N. Vicente, 70'), Lucía Gómez, [illegible] (al. 88'), M. Romero, Cintu (Luna, 85'), Laura M. Ferrera (70') y Aixa Salvador (C. Ersenal, 88') | Navas; Antonia Silva, Méndez, Lakrar (Sherifi García, 73'), Oihane, Toletti (Angeldah, 68'), Teresa, Eva Navarro, Moller (68'), Alba Redondo (C. Camacho, 73'), Athenea (Olga, 68') y Feller

- **GOLES. 0-1** (3.1') **Alba Redondo. 0-2** (62'). **Teresa**
- **ÁRBITRA. Cuesta Arribas** (Galicia). **Amonestó a Nerea Pérez** (75')
- **ESTADIO. Mini Estadi, CD José Manuel Llaneza. 600** espectadores

MARTA GRIÑÁN / LA CRÓNICA

A cuartos de final con campanazo de la mejor Teresa Abelleira. El Real Madrid sacó su billete a la siguiente ronda de la Copa con una sólida victoria sobre el Villarreal, de Primera RFEF, gracias a los goles de Alba Redondo y la gallega, que también dio la asistencia del 0-1. Ocho cambios hizo Toril con respecto al Chelsea, con Chavas en portería y Feller de 9. Enfrente había un rival de categoría inferior con una línea de cinco para no dejar espacios. De encontrarlos se encargaría Tere, que quiso recuperar el protagonismo del que careció en Champions. La pivote de Pontevedra lució brazalete de capitana y sacó sus galones para cocinar la victoria como si de un pote gallego se tratase.

Así, con una circulación exquisita y filtrando balones a un lado y otro, donde asustaban Eva Navarro y Athenea, Tere fue poniendo los ingredientes en la olla... Y en el minuto 31 hizo de meiga: dos recortes de superclase para dejar atrás a dos rivales y filtrar un balón picadito que Redondo convirtió en el 0-1 con un suave toque. La receta del triunfo no cambió en la segunda parte, cuando Tere controló un balón despejado de la portera amarilla y se lo devolvió en forma de obus para asegurar el pase a cuartos. Y hasta 2025

CA TENERIFE: Noelia R.; Estella, Cinta, Gavira, Pisco, Ciau B., Bicho, Richard, Koko, Mari Jose y Monday.

BARCELONA: Roebuck, Jana, Torrejón, Mapi, Rotto, Vicky, Engen, Alexia, Kika, Pajor y Pina.

- **Árbitra:** Ceballada López (Aragón)
- **Campo:** Municipal Costa Adeje
- **Hora:** 13.00 h. peninsular

El campeón se estrena sin Graham

El vigente campeón Barcelona inicia su defensa del título en una complicada salida a Costa Adeje en la que no podrá contar con una de sus grandes estrellas: Graham Hansen. Según comunicó el club blaugrana ayer, la extremo noruega sufre una elongación en el recto anterior del cuádriceps izquierdo y estará entre dos o tres semanas de baja. Después de su victoria por 3-0 ante el City, las culés quieren cerrar el año con su clasificación a cuartos de final, para lo que se espera que Pere Romeu rote y entren en el once futbolistas como Jana, Torrejón o Vicky López. Por parte local, Moreno fue operada ayer del menisco. —M. G.

PROGRAMA

Ayer	
Villarreal **Real Madrid**	**0-2**
L. Badalona **Atlético**	**0-1**
Hoy	
CA Tenerife-Barça (Tdp/E3)	13:00
Sp. Huelva-Levante (RFEF)	15:30
Granada-Sevilla	17:30
DUX Log.-Madrid CFF (RFEF)	19:00
Mañana	
Depor-R. Sociedad (RFEF)	12:00
Cacereño-Athletic (RFEF)	13:00

ATLÉTICO DE MADRID

Fiamma, celebrando su gol de ayer al Levante Badalona

Fiamma invita al Atlético a otra ronda en la Copa

Fin a la crisis de las rojiblancas

L. BADALONA 0-1 ATLÉTICO

Coronado, Itzi (Blanch, 71'), Berta Pujadas, [illegible], Julia Mora, Laura M. [illegible], Lee, Chebbak, 71') [illegible] Irene Uribe (Elloh, 82') y Julve | Lola Gallardo, Morara [illegible], Medina, Tatiana Pinto, Gaby García, Llorens, 89'), Fiamma (Barth, 70'), Rosa Otermin (Ana Victoria, 89'), Gio (Luany, 70') y Sheila Guijarro, Jensen, 76')

- **GOL. 0-1** (54') **Fiamma**
- **ÁRBITRA. Trujillano Gallardo** (Andalucía). **Amonestó a Gio** (43'), **Llompart** (44'), **Medina** (78'), **Itzi** (83'), **Lola** (89') y **Majarín** (92')
- **ESTADIO. Municipal de Badalona**

MARTA GRIÑÁN / LA CRÓNICA

Hay heridas que se curan con una buena Copa. Y de eso sabe el Atlético –que se lo digan en la de 2023–, que volvió a la senda de la victoria después de tres partidos sin transitarla gracias a un gol de cabeza de Fiamma Benítez a centro de Tatiana Pinto para tumbar al Levante Badalona. El equipo rojiblanco sacó así su billete a cuartos de final...

Llegaba Víctor Martín con la urgencia de lograr una victoria balsámica y para ello hizo tres retoques en su once: Xènia, Tatiana Pinto y Otermin, de inicio. Mientras, la defensa de cinco badalonesa estaba capitaneada por Pujadas y su ataque lo lanzaban las siempre eléctricas Maca Portales y Julve. El Atlético movía el balón al trantrán y no resultaba suficiente como para poner en problemas al cuadro catalán. Hasta el minuto 20 no estuvo cerca del tanto con un gran disparo cruzado de Gio. Ya en la recta final de la primera mitad, llegaron los avisos de Fiamma: una jugada ensayada que acabó en una protesta por penalti y una falta directa salvada entre Coronado y el larguero. En el 54', llegó su tanto: con la testa tras un centro de Tatiana que sabía a dulce navideño. Las rojiblancas dieron un paso atrás y avanzaron hasta cuartos de Copa.

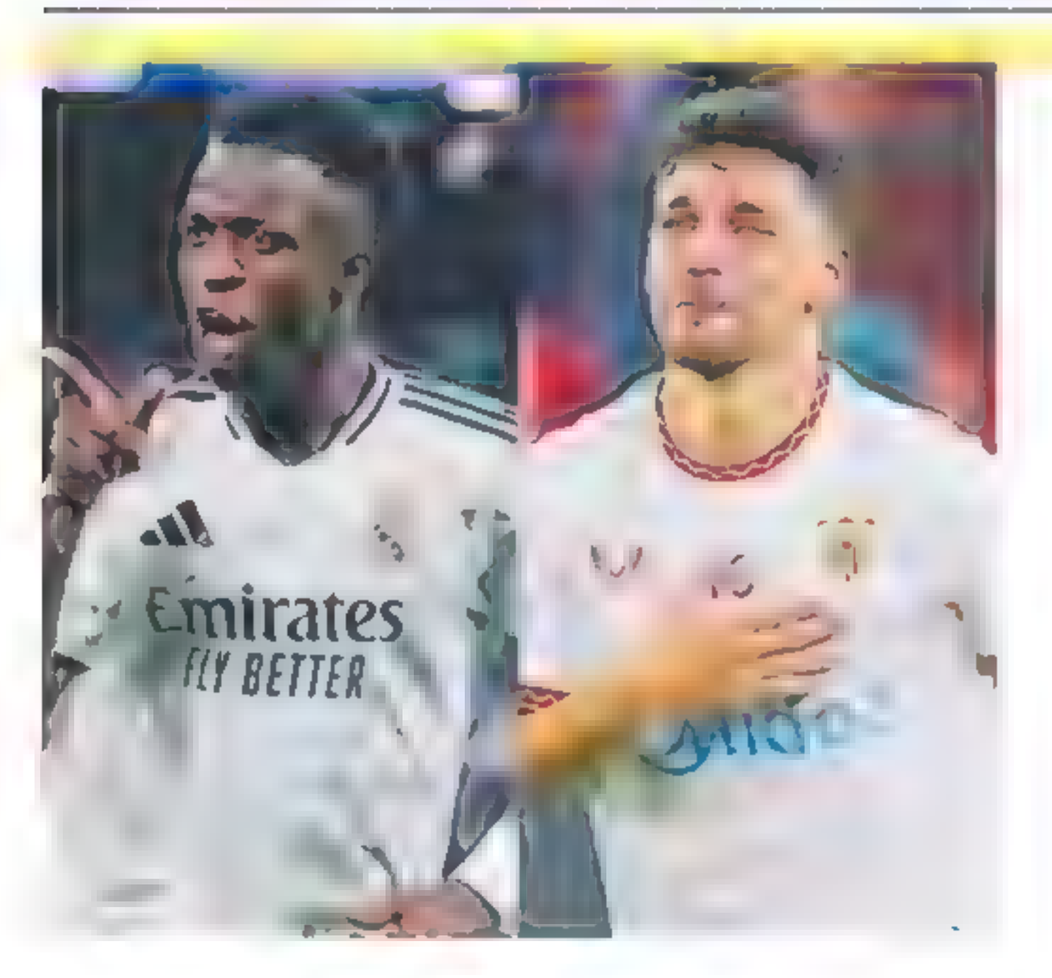

El último partido de Jesús Navas en el Bernabeu

Vive el Real Madrid - Sevilla FC en DAZN

Domingo 22 de diciembre | 16:15

dazn.com

ENLACE AL CANAL

La F1, al completo

Racing Bulls elige a Hadjar junto a Tsunoda y se cierra la parrilla

Cinco novatos y diez cambios de pilotos para la temporada 2025

MARÍA VIÑAS
LA NOTICIA

La parrilla de Fórmula 1 está al completo. Por fin, después de meses de espera y de forma definitiva, el Mundial conoce a todos sus pilotos de 2025. Una formación que contará con hasta cinco caras nuevas, siendo todos ellos pilotos jóvenes que han encontrado su ascenso de categoría. El último en incorporarse a esta lista de *rookies* es Isack Hadjar, que ocupará el asiento de Racing Bulls que se había quedado libre con el salto de Liam Lawson a Red Bull. Semana de movimientos para la casa *energética*, que empezó a encajar sus piezas tras la salida de Sergio Pérez.

Hadjar, de 20 años, compartirá equipo con Yuki Tsunoda tras firmar por una temporada, al igual que Lawson con Red Bull para acompañar a Max Verstappen en el box. Con esto, se pone fin a un mercado de fichajes que se ha alargado mucho más de lo habitual y que ha tenido en vilo hasta el último mes del año uno de los asientos más codiciados de la F1, especialmente si se tiene en cuenta la cantidad de pilotos que han tenido que dejar la competición: Franco Colapinto, Sergio Pérez, Guanyu Zhou, Valtteri Bottas, Kevin Magnusen, Daniel Ricciardo y Logan Sargeant son los afectados.

Excepción
Aston Martin y McLaren, los únicos equipos que no mueven fichas

McLaren y Aston Martin pueden presumir de ser los dos únicos equipos que no sufrirán cambios de cara. Bueno, con matices, porque la llegada de Adrian Newey al equipo de Fernando Alonso sí ha sido uno de los grandes bombazos de este mercado de fichajes. Pero si nos referimos a alineaciones de pilotos, son los únicos que no cambian. En Woking, Lando Norris y Oscar Piastri seguirán al frente. En los de Silverstone, serán el español y Lance Stroll. A partir de aquí, muchas novedades en un mercado que se abrió el pasado mes de febrero con la gran sorpresa del año. Lewis Hamilton diría adiós a Mercedes para fichar por Ferrari a costa de Carlos Sainz.

Movimientos. En Mercedes, con George Russell como punta de lanza del proyecto. Andrea Kimi Antonelli es la apuesta de Toto Wolff para suplir el hueco de Hamilton. Un piloto joven, de su marca, en el que confiar desde cero para ser una estrella. Y, además, con el respaldo de Bottas, quien regresa como reserva. Su hueco en Sauber lo ocupará uno de los nuevos pupilos de Alonso, Gabriel Bortoleto, campeón de F2. A su lado, Nico Hulkenberg, que se despide de Haas. También lo hizo Kevin Magnussen, que se retira por segunda vez del Mundial. Así que, el equipo estadounidense, optó por fichar a Oliver Bearman, que ya debutó este año con tres carreras (una con Ferrari en Arabia al sustituir a Sainz por apendicitis). Dentro del mismo garaje, ya se ha instalado Esteban Ocon, al que bajaron del Alpine antes de Abu Dabi para poder disputar los test de Pirelli ya con su nuevo equipo.

Ausencias
Siete pilotos se quedan sin asiento: Colapinto, Magnussen, Pérez...

Y eso dejó un hueco libre en Alpine: Pierre Gasly seguirá al frente del proyecto, con otra de las caras nuevas al lado. Jack Doohan, hijo de la leyenda del motociclismo, Mick, ya se estrenó en Yas Marina como piloto de F1, pero la de 2025 será su primera temporada al completo. Por último, y para nada menos importante, Williams. Alexander Albon continuará, pero con un nuevo compañero. Carlos Sainz, que ya dejó buenas sensaciones en el *filming day* y los test de Pirelli.

MARK THOMPSON / GETTY IMAGES

Monoplazas de F1 enfilan la recta del circuito de Zandvoort en el GP de Holanda.

PARRILLA DE F1 PARA 2025

Equipo	Pilotos	
McLaren	Lando Norris (GBr)	Oscar Piastri (Aus)
Ferrari	Lewis Hamilton (GBr)	Charles Leclerc (Món)
Red Bull	Max Verstappen (PBa)	Liam Lawson (NZl)
Mercedes	George Russell (GBr)	*Andrea Kimi Antonelli (Ita)*
Aston Martin	**Fernando Alonso**	Lance Stroll (Can)
Alpine	Pierre Gasly (Fra)	*Jack Doohan (Aus)*
Haas	Esteban Ocon (Fra)	*Oliver Bearman (GBr)*
Visa RB	Yuki Tsunoda (Jap)	*Isack Hadjar (Fra)*
Williams	**Carlos Sainz**	Alex Albon (Tai)
Sauber	Nico Hulkenberg (Ale)	*Gabriel Bortoleto (Bra)*

*En cursiva, los cinco 'rookies' que llegan al Mundial.

DAKAR ▸▸ MOTOS

"Va a ser duro"

Santolino y Vega analizan en AS la exigencia del recorrido que espera en Arabia

CARMEN RUIZ / MADRID

Sobre el terreno cada uno de ellos vive el Dakar (del 3 al 17 de enero) de una manera distinta. Pero tanto Lorenzo Santolino como Javi Vega afrontan la carrera con un objetivo común: sobrevivir hasta el último día. Especialmente en una 47ª edición "curiosa" para el madrileño, que no deja lugar a dudas como reconocen durante su visita a AS: "Va a ser duro". "Hay menos enlaces, más especiales, más horas concentradas, más cansancio, 48 horas el segundo día y el cuarto maratón. La primera semana va a ser decisiva", explica el piloto de la categoría Original (sin asistencia) y que abraza el desafío más allá de lo que ofrezca el recorrido: "A mí me flipa cuanto más duro y más difícil sea".

De cara a un 2025 en el que Vega cambia de moto, ni siquiera las 12 monturas que pondrá Kove en la carrera le han hecho cambiar de opinión. El desafío de competir sin asistencia "mantiene la esencia" del Dakar para el madrileño y, aunque su objetivo era poner a prueba la fiabilidad de la moto china tras varios años con una Yamaha que "era un engendro", el reglamento le ha obligado a cambiar sus objetivos. Porque tras imponerse en 2023, Javi no era elegible al triunfo en su categoría, pero ahora la historia ha cambiado: "Desde que han presentado la normativa, en el equipo me han dicho 'tú ve a reventarla *(la moto)*'. Pase lo que pase. Al final nos interesa que se pueda ganar una categoría o estar ahí. El objetivo de Kove es ganar un Dakar".

Una victoria en el desierto va por encima de todo para uno de los pilotos de Pont Group, mientras que al otro lado la visión de Santolino cambia un poco el esquema. ¿Se puede salir a ganar etapas? "Es posible", responde el de Sherco, que sin embargo afronta la carrera con otros objetivos: "El 'top-5' creo que puedo hacerlo. Si voy haciendo un Dakar buscando un resultado final, voy buscando la regularidad e intentando no excederme en coger demasiados riesgos y no perder demasiado cada día, así es difícil ganar etapas. Si me lo propusiera, no digo que fuera a ganar ni que sea fácil ganarlas, pero tendría muchas más opciones. Ganar una etapa estaría muy guay, pero para mí y para Sherco un resultado general es mucho más interesante".

Objetivo
"Creo que puedo hacer un 'top-5', apunta el piloto de Sherco

Kilómetros. El salmantino está convencido de que esta edición "será más dura" a causa de una "acumulación de kilómetros que será mucho mayor que la de otros años". Y como novedad, las motos se estrenarán sobre el terreno con un *roadbook* digital: "A nivel de visión ha mejorado mucho. Al principio no se podía conducir. Porque tenías tantos reflejos que no veías la información o tenías que prestar mucha atención y es muy peligroso. Ahora no es como el papel pero está correcto. Y además, tenemos más información de la que puedes disponer y más funciones que te permiten sacar más partido del recorrido". Y por lo demás, el fabricante francés "no ha cambiado mucho respecto al Dakar pasado": "Hemos trabajado para ganar en confort. La moto trabaja mejor en zonas lentas".

AITOR MARTÍN / DEPARTAMENTO AS

Lorenzo Santolino y Javi Vega, pilotos de motos en el Rally Dakar, en su visita a la redacción de AS.

X-TRIAL ▸▸ EMPIEZA EL MUNDIAL

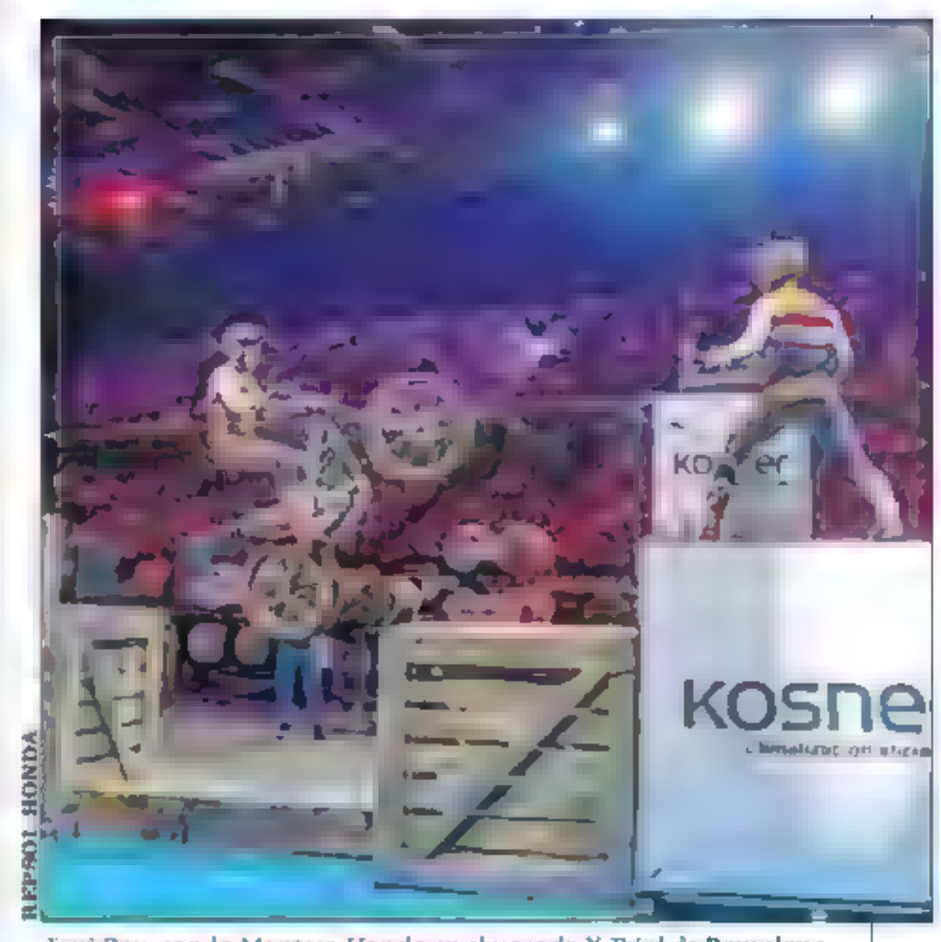

Toni Bou, con la Montesa Honda en el pasado X-Trial de Pamplona

Madrid inicia nuevo formato con Q1, Q2, Superpole, esprint...

El 'indoor' estrena reglamento

V. BERRANO / LA PREVIA

Seguro que el aficionado habitual de los deportes de motor está acostumbrado ya a manejar a términos como Q1 y Q2, Superpole, esprint... Pues bien, a partir de ahora también tendrá que aplicarlos a otra disciplina, porque el Mundial 2025 de X Trial no solo llega antes de que empiece el año, sino que lo hace con un formato completamente renovado con el que pretende dar una vuelta de tuerca a la disciplina en su versión *indoor*. Y Madrid (hoy, a partir de las 18:00) será el primer escenario que ponga a prueba a Toni Bou y compañía bajo estas nuevas reglas.

Para empezar, no serán tres pilotos los que compitan por la victoria en la final de cada prueba, sino cuatro, y habrá dos caminos diferentes para asegurarse el pase. El primero, en una Q1 de cinco o seis zonas en la que los tres mejores de los ocho participantes se ganan un billete directo a la final (se elimina el punto adicional por victoria de ronda). Y el segundo, la Q2 o *Last Chance* (última oportunidad) pondrá en juego la última plaza que será para el más rápido en un formato esprint de dos o tres secciones (se medirá por tiempo). Una vez elegidos los cuatro finalistas, la siguiente ronda será una Superpole que decide el orden con el que empezará la ronda final bajo el mismo formato que la Q2 (dos o tres zonas y por tiempo). El ganador saldrá el último al primer obstáculo de la final, que mantiene las reglas anteriores con cinco o seis secciones y un minuto para cada una de ellas.

Cambios
Ahora serán cuatro los pilotos que lucharán por el triunfo en la final

Pilotos. Esas serán las reglas con las que Bou inicie el camino hacia una nueva conquista bajo techo (ya suma 18 Mundiales consecutivos, 36 en total). "Comenzar el campeonato tan seguido no es algo que nos entusiasme, pero llegamos muy bien preparados porque hicimos un gran cierre de temporada", comenta. Gabri Marcelli, su compañero, celebrará en el Palacio de Vistalegre su renovación con el Repsol Honda hasta 2027. Ambos tendrán la dura competencia de Jaime Busto, vigente subcampeón, y también, y por penúltima vez, a Adam Raga, que se despedirá en la pista ante su afición, primero en Madrid y en febrero en Barcelona.

Una mamá en la ACB

R. G. SANTOS / EL REPORTAJE

Esperanza Mendoza (Cáceres, 1983) debutó en la Liga Endesa en octubre de 2017, en un Real Madrid-Casademont Zaragoza. Siete años después, también en el Wizink Center, volvió a arbitrar otro partido muy especial. Fue un Real Madrid-Breogán, que suponía su regreso a las pistas cuatro meses y dos días después de dar a luz a su hija Nuria. "La sensación que tuve en ambos partidos fue similar, pero quizás los nervios en el debut duraron más, aquí fue sólo al principio. Como dicen mis compañeros, era sólo cuestión de quitarle el polvo al silbato", dice Mendoza, que recuerda lo intensos que fueron los meses previos a su regreso. "Mi entrenador es el que ha ido marcando los tiempos de la vuelta. Han sido muchas jornadas de entrenamiento, al principio sin hacer deporte de impacto, y luego ya pudiendo salir a correr. Un trabajo muy duro; muchas horas en el gimnasio con él y con la niña". Porque aunque prefería no marcarse una fecha concreta, sí que había un objetivo: "Terminar el año con algún partido arbitrado".

Vuelta
"Mi sonrisa en el partido es la mejor definición de cómo me sentí"

Y ese día llegó el pasado domingo. "Hay varias fotos en las que salgo sonriendo y esa es la mejor definición de cómo me sentí: contenta de estar de vuelta. La acogida que tuve por parte de los jugadores y técnicos fue muy buena. Muchos de ellos me dieron la enhorabuena y me preguntaron por la niña". Y más felicitaciones llegaron después. "Recibí muchísimos mensajes; mucha gente estaba contenta de volverme a ver en una pista y de ver que se puede regresar a la actividad en un tiempo prudencial. Creo que esto también abre puertas, porque la gente ve, sobre todo las chicas jóvenes árbitras, todo esto con más naturalidad". Mucho público en su regreso en el Palacio, pero la espectadora más especial fue Nuria. "Mi hija estaba en el pabellón. Es muy pequeña y todavía no es consciente de nada, pero tengo ganas de salir a la pista y verla por allí, que me señale con el dedo y sonría".

Este domingo toca A Coruña para arbitrar un Leyma-Joventut. "Mi marido es el que se encarga de la niña cuando yo tengo que viajar. Pero no es fácil. Al final él trabaja, vivimos en Salamanca, mi familia está en Cáceres y eso hace que sea un poquito más difícil, pero nos apañamos bien. Tenemos a mucha gente que se ofrece para ayudarnos y, por suerte, la niña, por ahora, es muy buena y eso hace que sea fácil dejarla".

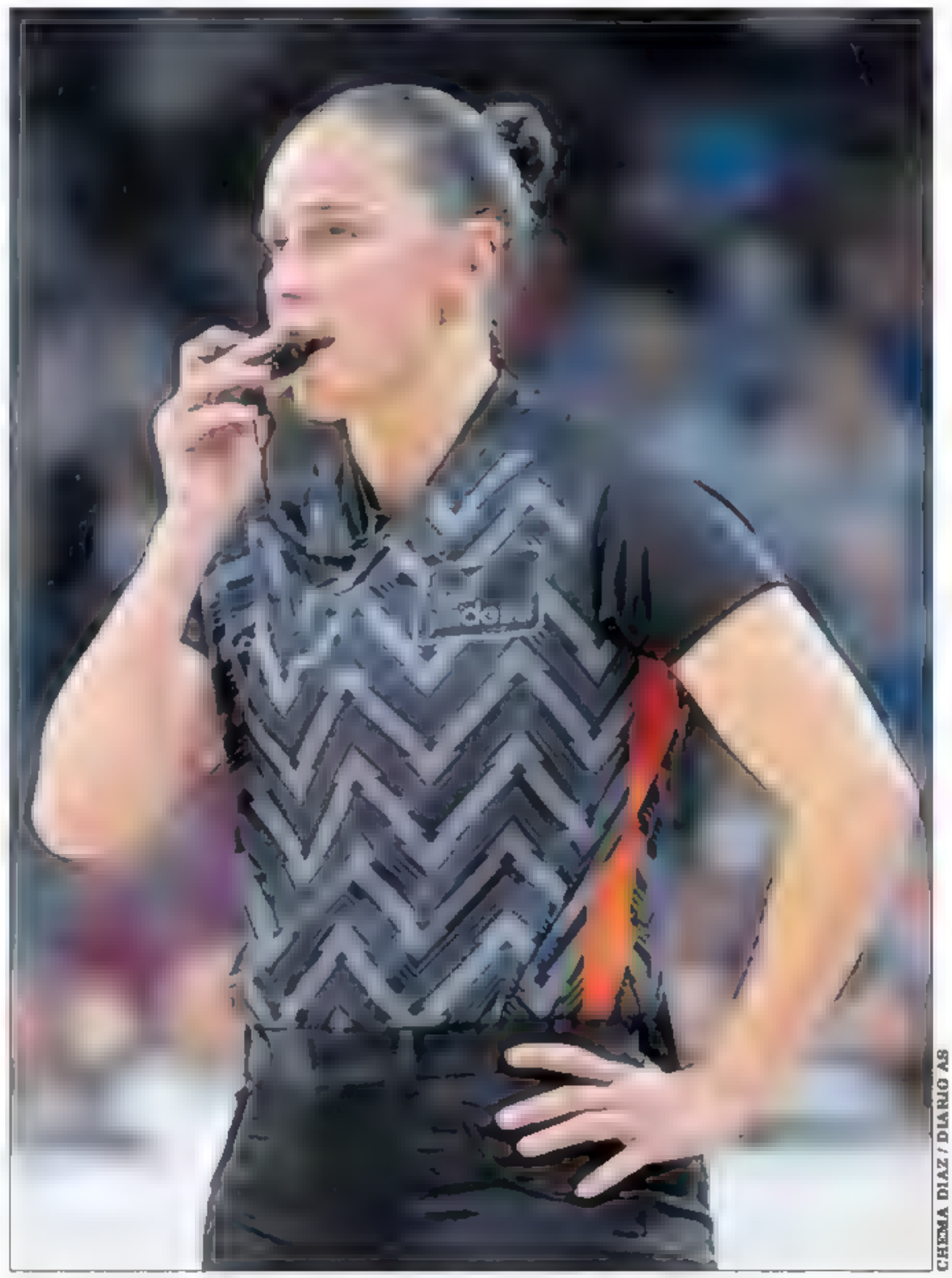

CHEMA DÍAZ / DIARIO AS

Esperanza Mendoza, el domingo pasado en el Real Madrid-Breogán de la Liga Endesa

Decidir hacer un parón para ser madre no fue fácil, porque al final implica casi un año de inactividad. "Tienes miedo, incertidumbre por saber qué va a pasar, cómo vas a volver, cómo va a reaccionar tu cuerpo... Pero en nuestro caso tenemos un convenio con la ACB muy bueno, que nos cuida y nos da muchas facilidades. Eso te da tranquilidad a la hora de tomar la decisión". Yasmina Alcaraz, la otra árbitra en la Liga Endesa, también ayudó a despejar esas dudas. "Ella se quedó embarazada hace un par de años y fue de las primeras personas en la Liga en saber que yo lo estaba. Durante este tiempo me ha estado aconsejando, contando cómo fue su recuperación, lo que hizo... Nos apoyamos mucho la una a la otra y no sólo en este tema, sino en el arbitraje en general". Ambas son las únicas árbitras en una competición en la que antes también estuvieron Pilar Landeira y Anna Cardus. "Son referentes para nosotras, porque fueron las primeras que abrieron la puerta. Y añadiría a Susana Gómez, por la cercanía que siempre he tenido con ella y porque me ha ayudado mucho. Fue con la que más coincidí en LEB Oro y a nivel internacional. Y fuimos las primeras en compartir pista en la LEB Oro. Luego lo conseguimos también con Yasmina en ACB".

Las barreras, como reconoce Mendoza, poco a poco se van rompiendo. "Todo tiene un proceso. Hace años era impensable ver a una mujer arbitrando y ahora es habitual. Por ejemplo, en Primera FEB hay diez. Se trata de que la pirámide se llene en la base para que poco a poco seamos más". Ella se colgó un silbato porque, al cumplir 18 años, no encontró un club en Extremadura para seguir jugando. Probó también a entrenar, pero le conquistó el mundo del arbitraje porque podía "seguir dentro de la pista y ser parte del juego". "Cuando empecé hace veinte años sí que me daba la sensación de que llamabas la atención por ser mujer. Recuerdo que en los primeros partidos en EBA, el delegado me preguntaba dónde estaban los árbitros y le tenía que explicar que yo era el árbitro. Ahora, por suerte, eso no ocurre. Una de las cosas que más me gusta de la ACB es que nos tratan como profesionales, no como mujeres profesionales. Cuando debuté, a lo mejor podía recibir protestas o comentarios por la inexperiencia, pero nunca por ser mujer".

Maternidad
"Tienes miedo, pero la ACB nos cuida y nos da muchas facilidades"

En la Euroliga hay dos mujeres, la alemana Anne Panther y la griega Vasiliki Tsaroucha. ¿Para cuándo una española? "Va poco a poco. Necesitamos entrar en estas competiciones, ganar experiencia y que se abra la puerta. He tenido la suerte de arbitrar con las dos y son muy profesionales. Tarde o temprano habrá cada vez más mujeres en todas las competiciones".

EUROLIGA ▸▸ 17ª JORNADA

El Barça repite errores

Cordinier tumba a los azulgranas con una gran actuación

86 VIRTUS BOLONIA 23+12+30+21
81 BARCELONA 15+19+31+16

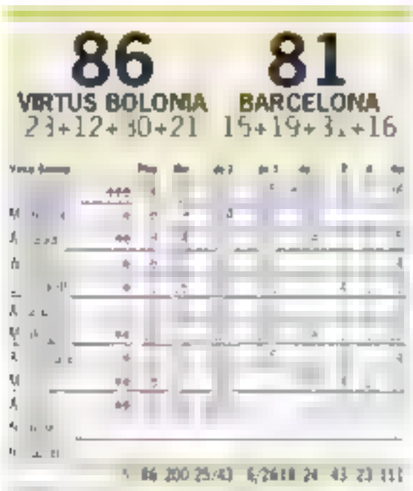

CANCHA: Pabellón Segafredo-Arena Bologna (Bolonia)
ÁRBITROS: B. Kotthoff, G. Villani y M. Mahmutovic
ELIMINADO: Ninguno

Isaia Cordinier pasa un balón entre Punter y Vesely. El escolta de la Virtus hizo 24 puntos y 7 asistencias.

A BIESCAS / LA CRÓNICA

Viajaba el Barça a Bolonia con la intención de refrendar las buenas sensaciones y el resultado logrado ante el Fenerbahçe. Parecía un escenario propicio, ante una Virtus colista que sólo había ganado un partido de local, pero el Barça sucumbió en los minutos finales víctima de sus propios errores y el acierto de Isaia Cordinier. Es cierto que las sensaciones fueron mejores que en anteriores derrotas, pero el resultado fue el mismo. El de un equipo que no es capaz de darle continuidad al juego y a las victorias, que tiene agujeros en defensa (Zizic dio buena cuenta de ello) y pocos recursos colectivos en ataque. Hay talento, como el de Parker, y cierta actitud, el equipo no se dejó ir, pero este Barça está todavía lejos de ser un equipo peligroso.

Lo mejor del primer cuarto del Barça fue el resultado y este fue bastante flojo (23-15). Los azulgranas entraron mal al partido, con la actitud indolente de otras ocasiones, viéndose superados en ataque y defensa. El Barça mejoró ligeramente en defensa en el segundo cuarto, pero siguió perdiendo estrepitosamente en el rebote. Quizás no en las estadísticas globales, pero es que los rebotes ofensivos de la Virtus se transformaron casi siempre en puntos (30-24). El partido no se le fue al Barça, tampoco es que los locales jugaran un baloncesto exquisito, llegando al descanso bastante igualados tras unos buenos minutos de Willy (35-34).

La Virtus aceleró el partido, para beneficio de Clyburn, en un tercer cuarto con mayor acierto. Parker siguió a lo suyo, sumando en el intercambio de canastas, a lo que se añadió Cordinier desde el triple. Aumentó notablemente el tanteo, pero no la diferencia: 65-65.

El buen partido de Willy tuvo continuidad en el parcial decisivo, poniendo al Barça por delante antes de los últimos cinco minutos (72-73). El marcador osciló, punto arriba punto abajo, brillando especialmente Cordinier, resolviendo mal los azulgranas las últimas posesiones. Primero se pasaron casi dos minutos sin anotar (78-77) y una pérdida impropia de Punter en el último minuto complicó las cosas. Para colmo, le pitaron pasos a Brizuela, sepultando las opciones de los azulgranas.

LOS ESPAÑOLES, EN PROBLEMAS

Un tiro libre de Weiler-Babb dio el triunfo al Bayern en Milán (78-79) en el duelo que cerró la primera vuelta, aunque queda aplazado el París-Fenerbahçe. El Barça cae a la 10ª plaza, última del *play in*, mientras que el Madrid y el Baskonia están fuera. En la historia de la Euroliga siempre hubo un español entre los ocho primeros al final.

Euroliga — JORNADA 17ª

	J	G	P	PF	PC
[illegible]	11	[illegible]	[illegible]	[illegible]	[illegible]
[illegible]	11	[illegible]	[illegible]	[illegible]	[illegible]
[illegible]	11	[illegible]	[illegible]	[illegible]	[illegible]
[illegible]	11	[illegible]	[illegible]	[illegible]	[illegible]
[illegible]	10	[illegible]	[illegible]	[illegible]	[illegible]
[illegible]	10	[illegible]	[illegible]	[illegible]	[illegible]
[illegible]	10	[illegible]	[illegible]	[illegible]	[illegible]
[illegible]	9	[illegible]	[illegible]	[illegible]	[illegible]
Barça	9	[illegible]	[illegible]	[illegible]	[illegible]
[illegible]	9	[illegible]	[illegible]	[illegible]	[illegible]
Real Madrid	8	[illegible]	[illegible]	[illegible]	[illegible]
[illegible]	8	[illegible]	[illegible]	[illegible]	[illegible]
[illegible]	7	[illegible]	[illegible]	[illegible]	[illegible]
Baskonia	7	[illegible]	[illegible]	[illegible]	[illegible]
[illegible]	4	[illegible]	[illegible]	[illegible]	[illegible]
[illegible]	4	[illegible]	[illegible]	[illegible]	[illegible]
[illegible]	3	[illegible]	[illegible]	[illegible]	[illegible]

■ JORNADA 17

Panathinaikos-Baskonia	104-69
Real Madrid-Maccabi	94-72
Anadolu Efes-Partizan	86-77
Zagreb-Paris-Asvel Villeurbanne	72-78
Virtus Bolonia-Barça	86-81
Olympiacos-Alba Berlín	90-85
Estrella Roja-Maccabi	81-73
Armani Milán-Bayern	78-79
París-Fenerbahçe	Aplazado

LIGA ENDESA

L. Endesa — JORNADA 11ª

	J	G	P	PF	PC
1 [illegible]	1	9	[illegible]	[illegible]	[illegible]
2 Real Madrid	1	8	[illegible]	[illegible]	[illegible]
3 [illegible]		8	[illegible]	[illegible]	[illegible]
4 [illegible]		7	4	[illegible]	[illegible]
5 [illegible]		7	4	[illegible]	[illegible]
6 [illegible] Zaragoza		7	4	[illegible]	[illegible]
7 Real Madrid	1	6	5	[illegible]	[illegible]
8 Barça	1	6	5	[illegible]	[illegible]
9 [illegible]	1	6	5	[illegible]	[illegible]
[illegible]		5	6	[illegible]	[illegible]
[illegible]	1	5	6	[illegible]	[illegible]
[illegible]	1	5	6	[illegible]	[illegible]
[illegible]	1	4	7	[illegible]	[illegible]
[illegible]	1	4	7	[illegible]	[illegible]
[illegible]	1	4	7	[illegible]	[illegible]
[illegible]		3	6	[illegible]	[illegible]
[illegible]		3	6	[illegible]	[illegible]
[illegible]		2	7	[illegible]	[illegible]

■ JORNADA 12

Río Breogán-Girona	M+D 18:00	Hoy
Lleida-Granada	M+D3 20:45	Hoy
Tenerife-UCAM Murcia	M+D 20:45	Hoy
Baskonia-Joventut	#Vamos 12:30	Mañana
[illegible]	[illegible]	Mañana
Gran Canaria-Zaragoza	M+D 13:00	Mañana
Barça-Andorra	[illegible]	Mañana
Bilbao-Manresa	[illegible]	Mañana
Valencia-Real Madrid	[illegible]	Mañana

Moncho se estrena ante un Breogán reforzado

■ Moncho Fernández, que marcó una época en el Obradoiro (2010-24), se estrena esta jornada como nuevo entrenador del Básquet Girona en sustitución de Katsikaris. El equipo catalán es colista de la Liga Endesa y afronta hoy un partido clave frente al Río Breogán, que es penúltimo y también ha cambiado de técnico. Para Luis Casimiro será el tercer encuentro al frente del equipo lucense y contará con dos fichajes: el base Dae Grant, de 1,88 m y 23 años ("joven y con hambre, una buena opción", según Casimiro), y el pívot nigeriano John Egbunu, de 2,11 y 30 años ("ayudará en el rebote y en intimidación").

En los otros dos partidos de hoy, el Hiopos Lleida recibe al Granada y La Laguna Tenerife defiende su cuarta plaza ante un UCAM Murcia con las bajas de Sant-Roos, Kurucs y Birgander. El recién fichado DJ Stephens aún no ha llegado a España.

EUROCUP ▸▸ 6ª JORNADA (APLAZADO)

El Valencia cae en casa

■ El Lietkabelis Panevezys, que apenas había logrado tres victorias en esta Eurocup, fue el primero en derrotar a un Valencia (106-107 tras una prórroga) que sumaba 11 triunfos consecutivos. Y encima lo hizo en La Fonteta, a menos de 48 horas de jugarse el liderato de la ACB con el Real Madrid. El equipo lituano, con las actuaciones destacadas de dos jugadores de perímetro (Koviar, 25 puntos y Vamas, 21), cuajó un partido redondo para ganar al líder intratable de la competición. Al Valencia, esta vez, la moneda le salió cruz porque dispuso de tiros para vencer. Al final de la prórroga, con uno abajo, Montero entró con convicción pero falló en la definición. López-Arostegui terminó con 20 puntos. —J. BURGOS

TIROS LIBRES

Primera FEB 13ª jornada
El San Pablo Burgos venció ayer al Naturavia Morón (66-89) y es líder en solitario de la Primera FEB. El Movistar Estudiantes visita hoy al Valladolid (19:00).

LF Endesa el Valencia
La 13ª jornada de la Liga Femenina Endesa arranca hoy con dos partidos: Gernika-Celta (18:00) y Araski-Valencia (19:00).

HALL OF FAME ▸▸ PROMOCIÓN 2025

Marc Gasol, candidato

■ Marc Gasol es una de las novedades de este año para el Hall of Fame de Naismith. El exjugador, actual presidente del Girona, entra en las nominaciones de la promoción de 2025, que se dilucidará el 5 de abril (la ceremonia será el 5 de septiembre). Al pívot, que fue campeón de la NBA en Toronto y este año se le ha retirado el dorsal 33 en Memphis, está en un listado de grandes personalidades junto con Carmelo Anthony, Amar'e Stoudemire, Dwight Howard, Maya Moore y Sue Bird y técnicos como Billy Donovan.

Jorge Garbajosa, Amaya Valdemoro y Juan Carlos Navarro también figuran como candidatos en esta edición, aunque ya habían aparecido en la del año anterior. —M. MAESTRE

ANDREW COULDRIDGE / JFHACTION IMAGES VIA REUTERS

Oleksandr Usyk (102,50 kilos) y Tyson Fury (127,45), ayer en el pesaje previo al combate en Riad por tres de las cuatro coronas del peso pesado

Revancha de oro

Usyk y Fury se miden en Arabia Saudí por los cinturones CMB, OMB y AMB del peso pesado, con una bolsa de 181 millones

CRISTINA PARRA
RIAD (ARABIA SAUDÍ)

Es una de las revanchas más esperadas de los últimos años. A Oleksandr Usyk (22-0-0, 14 KO y 102,50 kilos en el pesaje oficial de ayer) y Tyson Fury (34-1-1, 24 KO y 127,45 kilos) les toca hoy volver a verse las caras. Se enfrentarán por segunda vez en el Kingdom Arena de Riad, en Arabia Saudí. El ucraniano y el británico unificaron por primera vez en la historia, desde que gobiernan los cuatro organismos actuales (CMB, AMB, OMB y FIB), la división de los pesos pesados, pero hoy el cinturón de la FIB no estará en juego

Lennox Lewis fue el último campeón indiscutido de los pesos pesados en 1999, antes de la era de los cuatro cinturones. Tuvo en su poder las coronas CMB, AMB y FIB, cuando el organismo todavía no tenía tanto peso. Desde entonces, ningún monarca había tenido todos los títulos. Hasta que llegó Usyk. O más bien, hasta que llegó Turki Al-Sheikh. El ucraniano y Fury empezaron a negociar para unificar los cinturones, pero no llegaban a un acuerdo. El principal problema el dinero El *Gypsy King* anunció su retirada unos meses atrás, aunque realizó un par de combates más, pero no quería nada que le supusiese un problema grande y que arriesgase su récord y su legado. En sus manos el CMB

Indiscutido
Usyk defiende título, pero no está en juego la corona FIB

Usyk le arrebató a Anthony Joshua (28-4-0, 25 KO) sus coronas AMB, OMB y FIB cuando el británico era la mayor estrella. Venía de reinar en el peso crucero y quería hacerlo también en la categoría superior Obviamente, era un peligro. Y así lo vio Fury. Hasta que el jeque árabe le ofreció al británico una bolsa para el duelo de unos 100 millones de dólares (96.169.331 euros), que ha subido hasta los 191 (181.697.591 euros) en esta revancha. En la Riyadh Season, una serie de eventos deportivos y de entretenimiento que se celebra en la capital, los pesos pesados son los protagonistas. Grandes deportistas como Neymar y Cristiano, o superestrellas del boxeo como Dmitry Bivol y Wladimir Klitschko, no han querido perdérselo.

Fans VIP
Neymar, Cristiano, Bivol o Klitschko, presentes en Riad

En el duelo anterior las apuestas estaban parejas Usyk venía pisando fuerte, pero Fury es Fury. El ucraniano dio un golpe sobre la mesa y venció por una controvertida decisión dividida. Dominó gran parte del pleito, llegando a hacer que el árbitro le tuviese que contar en el décimo asalto, ya que, de no ser porque las cuerdas le frenaron, el *Gypsy King* hubiese caído al suelo Ese combate necesitaba una revancha, y así lo marcaba el contrato. Pusieron la fecha rápido, durante el mismo año, y será el último gran choque de 2024

En este segundo encuentro, no estará en juego el título indiscutido de los pesados, ya que falta un cinturón. Usyk fue despojado de la corona FIB poco después del choque. El organismo le obligaba a defenderlo con su aspirante oficial, Daniel Dubois (22-2-0, 21 KO), pero el ucraniano tenía la revancha por contrato con Fury, por lo que tuvo que dejarlo vacante. La idea es que el vencedor de este choque, se mida con el británico para volver a unificar la categoría el año que viene, pero todo está en el aire todavía. Si ganase Fury, un tercer combate sería casi obligatorio.

Aunque no se disputen las cuatro coronas, la revancha sigue ofreciendo a campeón indiscutido. Usyk no ha perdido ningún título sobre el ring, por lo que, moralmente (para muchos), sigue siéndolo. Los pesos pesados siempre han sido una de las divisiones más atractivas para el público, y un supercombate de este calibre ha vuelto a paralizar el mundo del boxeo, como ya lo hizo el primero

18:00 DAZN

BOXEO ▸▸ EL MITO ATIENDE A AS

De la Hoya: "Creo que Fury ganará por KO"

El 'Golden Boy', rotundo sobre su favorito en Riad

CRISTINA PARRA / RIAD

Uno de los deportistas que ha escrito su nombre en el libro de historia es, sin duda Óscar de la Hoya. Ahora, además, es promotor y lleva a varios de los mejores boxeadores del mundo en 'Golden Boy Promotions'. El estadounidense de ascendencia mexicana atendió a AS en la gala de 'The Ring Magazine' y habló del futuro de su pugil más polémico, Ryan García (24-1-0, 20 KO). También se mojó dando su pronóstico para la revancha de Oleksandr Usyk y Tyson Fury, decantándose por el británico.

El *Golden Boy* fue uno de los invitados más aclamados de la gala de 'The Ring Magazine', la biblia del boxeo. Era el propietario hasta hace unas semanas, que le vendió por 10 millones de dólares (9 645.630 euros) a Turki Al-Sheikh. Para conmemorar el cambio de dueño, hicieron una fiesta por todo lo alto. En la alfombra roja, el estadounidense atendió a AS.

"Va a ser una pelea muy interesante, muy pareja. Yo creo que Tyson Fury tiene la ventaja. No solamente porque perdió y, obviamente, cuando uno pierde, uno aprende, uno crece", pronosticó a AS De la Hoya sobre el resultado de la revancha por los cinturones CMB, AMB y OMB de los pesos pesados que tendrá lugar hoy en el Kingdom Arena de Riad, Arabia Saudí. El británico y el ucraniano se verán nuevamente las caras después de que en mayo unificaran la división de los pesos pesados. En aquel primer choque, el vencedor fue Usyk por decisión dividida. "Yo creo que Fury va a estar más inteligente, va a estar más enfocado por esa derrota. Creo que Tyson Fury va a ganar por KO", especificó Óscar.

Óscar de la Hoya, durante la entrevista con la periodista de AS.

Desde que dejó el boxeo, tras proclamarse campeón del mundo en seis divisiones de peso distintas y haber ganado once Mundiales, De la Hoya ha trabajado duro para poder llevar por ese camino de éxito a los pugiles que representa. Una de sus grandes promesas, y el más polémico, es Ryan García. "Va a pelear para abril o mayo", confirmó su promotor. El boxeador fue sancionado un año después de dar positivo en ostarina, una sustancia prohibida que se utiliza para aumentar la masa muscular y la fuerza, en su combate con Devin Haney (31-0-0, 15 KO). "El 26 de abril, Ryan García va a poder pelear nuevamente. Vamos a sentarnos con él en las próximas semanas para programar su próximo combate", reveló especificando el de ascendencia mexicana a AS. A pesar del positivo, tiene muchos pretendientes, pero, por lo que cuenta De la Hoya, nada oficial. "Rivales no hay todavía", asegura Óscar.

> **Ryan García**
> "Peleará de nuevo el 26 de abril, pero aún no tiene rival decidido"

PÁDEL ▸▸ EN BARCELONA

Coki Nieto y Jon Sanz celebran su victoria

Coki Nieto y Sanz dan la campanada en el Master Finals

Stupaczuk y Yanguas, a casa

E. OJEDA / LA CRONICA

Coki Nieto y Jon Sanz son una pareja calificada como tábano. Ellos siempre están ahí con su espíritu de lucha y su talante competitivo. "Nuestra temporada ha sido magnífica", decía el madrileño Nieto antes de jugar los cuartos de final del Master Finals de Sant Jordi. Pues ahora, mejor: han superado a Franco Stupaczuk y Mike Yanguas, la pareja número tres, finalista en dos de los tres últimos torneos, remontando: 6-7, 6-3 y 6-4. Sus rivales hoy serán los ganadores del choque entre Galán y Chingotto frente a Edu Alonso y Momo González, que al cierre de esta edición aún estaban peleando por alcanzar las semifinales.

En el primer partido de la jornada, Delfi Brea y Vero Virseda pasaron a las semifinales ante Andrea Ustero y Alejandra Alonso. Esta pareja jugó con el desparpajo de siempre, pero por la edad (no llegan a los 40 años juntas) sufrieron su irregularidad en exceso: 2-6, 6-1 y 6-4. Cuando Delfi comenzó a sumar puntos con sus subidas a la red, y Vero aprovechando su fortaleza, ellas cometieron errores por impaciencia. Sus rivales serán hoy, en el segundo partido del día, Gemma Triay y Claudia Fernández que salvaron un partido en el que estuvieron contras las cuerdas ante una gran Claudia Jensen y Tamara Icardo: 6-2, 4-6 y 7-5.

Hoy las semifinales arrancan a las 11:00 entre las dos parejas femeninas clasificadas el jueves, Ari Sánchez y Paula Josemaría ante Alejandra Salazar y Jessica Castelló. El tercer partido de la jornada será entre Tapia y Coello frente a Di Nenno y Juan Lebrón, última ocasión ante los unos.

> **Semifinales**
> Ari Sánchez y Josemaría abren el día ante Ale Salazar y Castelló

DARDOS ▸▸ MUNDIAL

JAMES FEARN / GETTY IMAGES
Doets celebra el triunfo.

Sorpresa en el Ally Pally: Smith, eliminado

El inglés, campeón en 2023, cae fulminado por el holandés Doets

■ El Alexandra Palace de Londres vivió ayer la primera gran sorpresa de lo que llevamos de competición con la eliminación de Michael Smith, campeón del mundo en 2023 y segundo del ranking PDC, al caer ante el holandés Kevin Doets por 3-2 después de que la quinta manga se fuese al tie-break, en el que Doets se impuso por 6-4.

Un Michael Smith al que se le puso el partido de cara tras conquistar el primer set con claridad, pero que vio como Doets lograba igualar el encuentro. Sin embargo, Smith volvía a ganar la tercera manga con autoridad antes de que Doets se llevase la cuarta para forzar el set decisivo.

En ese quinto parcial, Smith comenzó a verse en apuros cuando Doets se adelantó y llegó a tener dardo de partido. No acertó con el doble 20 y Smith llevó el partido al tie-break. Ahí Doets no perdonó y con el doble 5 se impuso por 6-4 y dejó fuera del Mundial de Dardos a uno de los grandes favoritos. —J. M. MARTÍN

Si al fútbol le quitamos
las victorias.
Los besos al escudo.
Los centros al área
y los remates de cabeza.
Si le quitamos el tiki taka
y la mano de Dios.
Si le quitamos los goles
y las paradas.
El pitido inicial
y el tiempo
de descuento.
Si al fútbol le quitamos
todo el fútbol,
sigue quedando
mucho que celebrar.
as
10
ESTE EQUIPO ES ORO PURO
Una APP hecha para ti. Literalmente
as
as DEPORTE EN POSITIVO

JUAN GUTIÉRREZ

El Madrid devora líderes

El **Real Madrid** tocó fondo la pasada semana en la **Euroliga** con su derrota ante el **Zalgiris,** que más allá del tropiezo casero dejó en evidencia la poca competitividad del plantel en **Europa.** La perspectiva de la semana siguiente tampoco era muy halagüeña, porque asomaban los dos dominadores de la clasificación, el **París** y el **Mónaco,** para cerrar la primera vuelta. El amenazante balance de 6 victorias y 9 derrotas podía aumentar a un casillero desesperanzador si volvía a sucumbir. Sucedió justo lo contrario. Del potencial 6-11 que proyectaba el peor de los supuestos se ha pasado a un 8-9 que acerca al **Madrid** al playoff, a falta de la mitad de choques por disputarse. Los de **Chus Mateo** visitaron el martes al París, que era el líder del momento, y recibieron el jueves al Mónaco, que también llegó al frente de la tabla. El Madrid se ha comido a los dos líderes con dos solventes actuaciones que tienen varios factores en común. Principalmente, el espíritu en la cancha: intensidad, defensa, velocidad, circulación, solidaridad...

También hay nombres propios, sobre todo dos que antes no estaban. **Musa,** que sí jugaba pero apenas aportaba, se ha reencontrado. Y **Garuba,** que no jugaba por lesión, suma ahora su fuerza natural. Con estos elementos, para **Campazzo** y **Tavares,** o incluso para **Hezonja** y **Deck,** es un poco más fácil competir. Ellos solos no pueden siempre apagar los fuegos. En el reverso hay otro nombre, el de **Rathan-Mayes,** que lleva tres partidos sin entrar en las convocatorias. Su futuro parece lejano. Después de esta doble victoria, el Madrid ha saltado del peor momento de la temporada a la situación más dulce en solo un puñado de días. Así es el deporte. Ahora hace falta que se consolide. Mañana tendrá delante al primero de la **ACB,** el **Valencia.** Ya ganó al **Unicaja** cuando encabezaba la **Liga.** A los blancos se le dan bien los líderes, ya lo ven. ¿Será capaz de devorar a otro?

BALONMANO

ASOBAL JORNADA 15ª

		Ptos	J	G	E	P	GF	GC
1	Barça	30	15	15	0	0	600	438
2	Torrelavega	22	14	10	2	2	432	417
3	Bidasoa	19	14	9	1	4	433	414
4	Ademar	18	14	8	2	4	397	398
5	Granollers	18	14	8	2	4	483	468
6	Cuenca	16	15	7	2	6	452	448
7	Nava	15	14	7	1	6	447	456
8	Valladolid	15	14	6	3	5	438	429
9	Puente Genil	14	14	6	2	6	414	436
10	Logroño	11	14	5	1	8	438	447
11	Cangas	11	14	5	1	8	456	449
12	Villa de Aranda	10	14	4	2	8	399	434
13	Benidorm	9	14	3	3	8	413	440
14	Anaitasuna	7	14	3	1	10	397	417
15	Guadalajara	6	14	2	2	10	397	462
16	Huesca	5	14	2	1	11	405	450

■ JORNADA 15ª

Barça-Cuenca			34-26
Huesca-V. de Aranda	(LL) 17:30		Hoy
Bidasoa-Puente Genil	(LL) 19:00		Hoy
Guadalajara-Granollers	(LL) 20:30		Hoy
Nava-Benidorm	(LL) 12:30		Mañana
Torrelavega-Valladolid	(LL) 16:30		Mañana
Ademar-Logroño	(TDP) 18:00		Mañana
Cangas-Anaitasuna	(LL) 19:30		Mañana

El Bidasoa, a un paso de la Copa

■ El Bidasoa debe certificar su billete para la Copa de España, en febrero; la victoria ante el Puente Genil lo asegura. El Granollers necesita ganar, y esperar a que no gane el Ademar mañana ante Logroño, que depende de sí mismo.

DE TODO UN POCO

■ **Break dance. Mundial**

El b-boy español Xak es el único de este país en el cuadro de octavos del Mundial, que acoge desde hoy Chengdu (China). Su primer rival, el japonés Issin.

■ **Ciclocross. Felipe Orts**

Felipe Orts sale hoy en la Copa del Mundo de Hulst (13:30, Eurosport). También estará en la de Zonhoven mañana y en el Superprestige de Mol el lunes.

■ **Tenis. NextGen Finals**

Los estadounidenses Michelsen y Tien (19:00) y el brasileño Fonseca y el francés Van Assche (no antes de las 21:00) juegan las semifinales hoy en Arabia.

ATLETISMO ▸▸ DECISIÓN DE SPORTS RESOLUTIONS

DAVID RAMOS / GETTY IMAGES

Mohamed Katir, tras finalizar una prueba en el Mundial de Budapest de 2023.

Sanción ampliada

Mo Katir ve doblado su castigo por saltarse tres controles: pasa de 2 a 4 años por 'tampering'

PAYÁ-MARTÍN / LA NOTICIA

Nuevo revés para Mo Katir, subcampeón del mundo y europeo en 5.000 en Budapest 2023 y Múnich 2022, respectivamente, y bronce planetario en 1.500 en Eugene 2022. El organismo Sports Resolution, que se encarga de tramitar los procedimientos abiertos por World Athletics, anunció que su sanción pasa de dos a cuatro años, algo que pocas horas después confirmó la Unidad para la Integridad del Atletismo (AIU). El aumento de esta sanción a Katir se debe a que Sports Resolution ha desvelado que cometió *tampering*, que consiste en manipular o intentar manipular alguna parte del proceso del control antidopaje.

Katir cumple sanción desde el 7 de febrero tras no estar localizable en tres controles antidopaje en el periodo de 12 meses. El atleta de Mula puede recurrir esta decisión ante el TAS para intentar competir en 2026 en lugar de en 2028.

"Por parte de Sport Resolution se me ha comunicado la comisión de una infracción prevista en el artículo 2.5 de su reglamento antidopaje. La acción de *tampering* por la que se pretende sancionarme habría tenido lugar el 28 de febrero de 2023, coincidiendo con el primer fallo de localización. Como ya reconocí, modifiqué la fecha de un viaje de avión a Lisboa en la reserva y el billete, dado que había informado a AIU que había viajado a dicha ciudad en determinado día cuando, en realidad, lo había hecho dos días antes. Sin embargo, considero que la desafortunada alteración no tuvo consecuencia alguna en el procedimiento antidopaje. Mi intención al modificar la fecha fue aportar información para clarificar mi paradero en ese periodo, no para subvertir ni alterar el procedimiento antidopaje. Esta acción, aunque equivocada, nunca ha tenido como objetivo cuestionar el fallo de no haber actualizado adecuadamente los datos de paradero en ADAMS, sino justificar mi ausencia en determinado día, hora y lugar", explica Katir en un comunicado.

> **Recurso**
> "Puedo apelar al TAS y mantengo la esperanza de competir en 2026"

Y apostilla: "Reconocí el error cometido en su momento y acepté la sanción que se me impuso, acorde a los hechos sucedidos a la normativa aplicable. Considero que cualquier sanción adicional debe garantizar que sea justa y proporcional. Mantengo la esperanza y la confianza en regresar a la competición en 2026, para lo cual entreno cada día. La decisión puede ser recurrida ante el TAS, valorándose por mi parte apelar en el derecho que me asiste".

SNOWBOARD

Queralt se reconcilia con Copper Mountain

■ Fue séptima entre las 10 *riders* que participaron en la final de la Copa del Mundo de halfpipe de Copper Mountain (EE UU), pero es que quizá lo de ayer no iba de resultados para Queralt Castellet, que en las montañas de Colorado sufrió el año pasado una caída fatal. El resultado fueron seis costillas fracturadas, un neumotórax y "diez minutos de pánico", contó después. Un episodio que terminó de enterrar ayer, completando de cabo a rabo una prueba que terminó con triunfo de la japonesa Shimizu (90.50), seguida de la china Cai y otra nipona, Ono.

Queralt Castellet.

TENIS

Las redes sociales, azote de los tenistas

■ El Servicio de Apoyo a Abusos en Redes Sociales, iniciativa conjunta de la ITF, WTA, USTA y AELTC para proteger a sus jugadores, publicó sus resultados de este año, desalentadores: 12.000 publicaciones o comentarios abusivos y 15 cuentas denunciadas.

euromillones

Viernes, 20

10 14 21 33 50 — Estrellas: 6 9

ACIERTOS	ACERTANTES	EUROS
5+2	EUROBOTE	26.000.000,00
5+1	3	222.689,44
5+0	8	19.517,32
4+2	47	1.034,75
4+1	792	113,12
3+2	1.908	49,64
4+0	1.797	37,03
2+2	27.621	12,05
3+1	35.050	10,59
3+0	77.174	8,96
1+2	142.307	5,88
2+1	496.007	5,32
2+0	1.095.328	3,88

Código ganador 'El Millón' KNC87031

el gordo

Domingo, 15

6 25 29 35 44 — R: 0

ACIERTOS	ACERTANTES	EUROS
5+1	BOTE	8.900.000,00
5+0	1	149.117,16
4+1	15	1.807,48
4+0	167	189,41
3+1	674	53,63
3+0	8.021	14,65
2+1	10.643	8,49
2+0	134.240	3,00

la primitiva

Lunes, 16 — JOKER: 6789137

7 11 26 27 30 43 — C: 32 R: 6

ACIERTOS	ACERTANTES	EUROS
6+R	BOTE	20.000.000,00
6	0	-
5+C	2	53.654,25
5	113	1.740,99
4	6.546	43,71
3	118.860	8,00

Jueves, 19 — JOKER: 1490042

1 23 36 38 40 41 — C: 13 R: 1

ACIERTOS	ACERTANTES	EUROS
6+R	BOTE	22.500.000,00
6	0	-
5+C	8	27.351,01
5	159	2.522,94
4	8.759	66,62
3	166.558	8,00

la bonoloto

Martes, 17

4 17 18 31 38 48 — C: 3 R: 1

ACIERTOS	ACERTANTES	EUROS
6	BOTE	2.800.000,00
5+C	2	87.924,35
5	85	1.034,40
4	4.925	26,78
3	92.050	4,00

Miércoles, 18

4 7 18 26 27 39 — C: 20 R: 4

ACIERTOS	ACERTANTES	EUROS
6	BOTE	3.500.000,00
5+C	0	-
5	117	2.379,02
4	6.252	22,26
3	111.491	4,00

Jueves, 19

10 16 18 20 24 29 — C: 4 R: 4

ACIERTOS	ACERTANTES	EUROS
6	BOTE	4.000.000,00
5+C	5	37.175,50
5	137	678,38
4	6.289	22,17
3	107.054	4,00

Viernes, 20

3 7 9 15 33 49 — C: 21 R: 7

ACIERTOS	ACERTANTES	EUROS
6	1	4.050.885,93
5+C	14	13.531,40
5	285	332,35
4	10.011	14,19
3	152.199	4,00

once

NÚMERO PREMIADO

Jueves, 19 .... 94849 048

fin de semana

Domingo, 15

NÚMERO PRINCIPAL — SERIE

21439 021

NÚMEROS ADICIONALES

12516 (010); **56881** (050); **29066** (034); **90845** (016)

cuponazo

Viernes, 20

NÚMERO PREMIADO — SERIE

22882 087

REAL MADRID TV

07:30 Copa Intercontinental: Real Madrid-Pachuca.
09:30 Ciudad Real Madrid. DIR.
09:35 Liga: RM Juvenil B Parla Escuela.
11:50 Ciudad Real Madrid. DIR.
12:00 División de Honor: RM Juvenil A-Alcorcón. DIR.
13:55 Ciudad Real Madrid. DIR.
14:45 Ciudad Real Madrid.
15:35 Cine: Uno, dos, tres... dispara otra vez. Western.
17:10 Copa Intercontinental: Real Madrid-Pachuca.
19:20 Ciudad Real Madrid. DIR.
21:30 Cine: Setup. Acción.
23:00 Cine: Dead awake: Insomnio. Acción.
00:55 Ciudad Real Madrid.
02:45 Champions League: Atalanta-Real Madrid.

MOVISTAR LIGA CAM.

Dial 60

06:30 Champions League: Girona-Liverpool.
08:20 Champions League: Atalanta-Real Madrid.
10:10 Noche de Champions.
11:40 Magazine Champions.
12:10 Universo Valdano: Fede Valverde.
13:20 Premier League: Aston Villa-M. City. DIR.
15:30 Champions League: Juventus-M. City.
17:20 Universo Valdano: Olmo.
18:20 Conference League: Betis-Helsinki.
20:20 Magazine Champions.
20:50 Premier League: Aston Villa-M. City.
22:45 Champions League: Leipzig-Aston Villa.
00:35 Champions League: Milan-Estrella Roja.

MOVISTAR LALIGA

Dial 54

09:55 LaLiga World.
10:25 LaLiga EA Sports: Girona-Valladolid.
12:15 LaLiga Best XI.
12:45 LaLiga Talking Football.
13:15 LaLiga Power.
13:45 LaLiga World.
14:15 LaLiga ZAP Internacional.
14:35 Resúmenes partidos.
14:55 LaLiga Best XI.
15:25 Previa LaLiga.
16:09 LaLiga EA Sports: Celta-Real Sociedad. DIR.
18:15 Post LaLiga.
18:55 Resúmenes partidos.
19:22 LaLiga Best XI.
20:00 Previa LaLiga.
20:54 LaLiga EA Sports: Barça-At. Madrid. DIR.
23:00 Post LaLiga.
23:40 Resúmenes partidos.
00:58 Liga: Celta-R. Sociedad.

DAZN F1

Dial 69

07:30 GP de Miami 2022.
08:45 Gearbox.
10:30 GP de Estiria. Carrera 2021.
12:30 F3 Emilia Romagna. Carrera.
13:30 GP de Australia.
15:30 Código F1: Australia.
16:00 GP de Países Bajos. Carrera 2023.
18:25 True Driver: Briatore, luces y sombras.
18:50 GP de Emilia Romagna. Carrera 2022.
20:55 True Driver: Trazado por Tilke.
21:20 GP de Japón.
23:25 Código F1: Japón.
23:55 GP de China.
02:10 Código F1: China.
02:35 GP de Francia. Carrera 2021.

LA 1

06:00 Noticias 24h.
11:00 Audiencia abierta.
11:30 Comando Actualidad.
12:15 Españoles en el mundo.
13:55 D Corazón.
15:00 Telediario.
16:00 Cine: Amy quiere ser madre. Drama.
17:30 Cine: Totalmente inesperado. Romántica.
19:00 Cine de barrio.
19:13 Cine: ¡Se armó el belén! Comedia.
21:00 Telediario.
21:30 Informe semanal.
22:05 Cine: Familia al instante. Comedia.
23:58 Cine: Una cuestión de tiempo. Drama.
01:45 Cine: El crucero de los sueños: Zambia. Drama.
03:20 Noticias 24h.

LA 2

10:00 Agrosfera.
10:35 Para todos La 2.
11:05 Objetivo igualdad.
11:25 En lengua de signos.
11:55 De seda y hierro.
12:25 La controversia de Valladolid.
13:25 Tendido Cero.
14:20 Jara y sedal.
14:55 Metro de Londres.
15:35 Saber y ganar.
16:20 Grandes documentales.
18:00 Beatus Ille.
18:30 Turismo rural.
19:05 Reinas que cambiaron el mundo.
19:50 Metro de Londres.
20:35 Grandes diseños.
21:25 ¡Cómo nos reímos!
23:05 Cine: Primavera en Beechwood. Romance.
00:45 La noche temática.

MOVISTAR DEPORTES

Dial 63

06:45 Eurofighters.
07:45 Euroliga de baloncesto: Estrella Roja-Maccabi.
09:45 NFL Game Day.
10:20 Eurocup: Valencia-Lietkabelis.
12:15 Generación NBA.
13:15 Euroliga de baloncesto: Virtus-Barcelona.
15:10 Eurofighters.
16:10 NBA: Philadelphia 76ers-Charlotte Hornets.
17:55 Liga Endesa: Breogán-Girona. DIR.
20:15 NBA en acción.
20:40 Liga Endesa: Tenerife-Murcia. DIR.
23:00 Zona Euro.
23:30 Top 14 Rugby: Montpellier-Racing 92.
01:15 Next Gen ATP Finals. Semifinales.

#VAMOS

Dial 53

07:45 LaLiga Show.
08:15 Euroliga: Virtus-Barcelona.
10:00 Eurofighters.
11:00 Premier Pádel Finals. Semifinal fem. 1. DIR.
13:20 NBA: Philadelphia 76ers-Charlotte Hornets.
15:05 Informe Plus+.
16:10 LaLiga Hypermotion: Oviedo-Córdoba. DIR.
18:20 Informe Plus+.
19:30 Premier Pádel Finals. Semifinal masc. 2. DIR.
21:30 Michael Johnson: Superman.
23:10 Carolina Marín: la lucha infinita.
00:00 NBA: Sacramento Kings-Los Angeles Lakers.
02:40 DeportePlus+.
03:40 Lo has visto en Vamos.

GOL PLAY

08:00 Fabulosa TV.
10:00 Monk.
15:00 Directo Gol. Los golazos de la jornada.
16:00 LaLiga World.
16:30 LaLiga Show.
17:00 Directo Gol. Los golazos de la jornada.
18:00 Play Pádel. DIR.
18:15 Directo Gol. DIR.
20:30 Directo Gol. Minuto a minuto. DIR.
22:45 Directo Gol. DIR.
01:15 One Championship: Sitsongpeenong vs. Singha Mawynn.
01:40 One Championship: Sor Jor Tongprajin vs. Lukjaomaesaiwaree.
02:05 One championship: Kiatsongrit vs. Fairtex.
02:30 Yaess casino tv show.

DAZN

13:30 LaLiga EA Sports: Getafe-Mallorca. DIR.
14:00 LaLiga Hypermotion: Eibar-Granada. DIR.
16:15 LaLiga Hypermotion: Oviedo-Córdoba. DIR.
16:30 Boxeo. Usyk vs. Fury 2. DIR.
18:00 LaLiga EA Sports: Osasuna-Athletic. DIR.
18:00 NFL: Texans@Chiefs. DIR.
18:30 Premier: Crystal Palace-Arsenal. DIR.
18:30 LaLiga Hypermotion: Zaragoza-R. Ferrol. DIR.
18:30 LaLiga Hypermotion: Sporting-Málaga. DIR.
20:45 Serie A: Lecce-Lazio. DIR.
22:00 Fútbol Americano. Steelers @ Ravens. DIR.
01:00 BKFC. Jared Warren vs. Mike Richman.

ANTENA 3

07:00 Pelopicopata.
08:15 Los más...
09:45 La Voz.
12:45 Cocina Abierta de Karlos Arguiñano.
13:50 La ruleta de la suerte.
15:00 Noticias Antena 3.
15:45 Deportes Antena 3.
15:55 La previsión del tiempo.
16:00 Cine: Una familia para Brandon. Thriller.
17:50 Cine: Amiga peligrosa. Thriller.
19:30 Cine: Mi mejor amiga... por siempre jamás. Thriller.
21:00 Noticias Antena 3.
21:45 Deportes Antena 3.
21:55 La previsión del tiempo.
22:10 Señor, dame paciencia.
01:10 Cine: Fuga de cerebros 2. Comedia.

CUATRO

07:35 ¡Toma salami! La TV que nos parió.
08:15 Volando voy.
11:05 Viajeros Cuatro.
11:55 Planes Cuatro.
12:00 Viajeros Cuatro.
14:00 Noticias Cuatro.
14:55 ElDesmarque Cuatro.
15:10 El Tiempo Cuatro.
15:30 Cine: Harry Potter y el misterio del príncipe. Fantasía.
18:15 Cine: Mia y el león blanco. Aventuras.
20:10 Noticias Cuatro.
20:55 ElDesmarque Cuatro.
21:10 El Tiempo Cuatro.
21:20 First Dates.
22:30 Cine: Way Down. Thriller.
00:55 Cine: Matar a Santa. Comedia.
02:40 Sportium Game Show.

TELEDEPORTE

09:25 Liga Guerreras Iberdrola: Málaga-Atlético Guardés.
10:15 Surfing.es.
10:35 Atletismo en acción.
10:56 Primera futsal F: STV Roldán-Alcantarilla. DIR.
12:56 Copa de la Reina: Tenerife-Barcelona. DIR.
14:55 Waterpolo femenino: Barceloneta-Mataró.
16:00 Baloncesto silla ruedas: Albacete-Murcia. DIR.
17:55 Liga femenina Endesa: Gernika-Celta. DIR.
19:55 Primera futsal femenina: Burela-Cartagena. DIR.
21:55 Mundial de natación. Medallas españolas.
23:00 Estudio Estadio. DIR.
00:00 Copa de la Reina. Tenerife-Barcelona.
01:45 Europeo de natación.

EUROSPORT 1

08:30 Combinada nórdica.
08:50 Combinada Nórdica. HS 98 fem. y masc. DIR.
10:30 Mundial esquí alpino. Super-G femenino. DIR.
11:35 Mundial esquí alpino. Descenso masc. DIR.
13:15 Mundial esquí freestyle. Esquí cross. DIR.
14:25 Mundial de biatlón. Persecución fem. DIR.
15:30 Combinada nórdica. DIR.
15:50 Mundial saltos de esquí: HS 140 masculino. DIR.
17:45 Mundial de biatlón.
18:15 Mundial esquí alpino.
18:50 Mundial freestyle. Halfpipe. DIR.
21:00 Mundial esquí alpino.
22:30 Mundial de ciclocross.
00:00 Mundial saltos de esquí.
01:00 Mundial esquí alpino.

EUROSPORT 2

08:00 Mundial freestyle.
08:50 Mundial freestyle. Dual moguls. DIR.
10:30 Mundial saltos de esquí.
11:00 Mundial de biatlón. Sprint fem. y masc.
12:15 Mundial de biatlón. Persecución masc. DIR.
13:15 The Power of Sport.
13:30 Mundial de ciclocross. Femenino. DIR.
15:00 Mundial de ciclocross. Masculino. DIR.
16:30 Mundial esquí alpino. Super-G femenino.
17:15 Mundial esquí alpino. Descenso masculino.
18:15 Mundial de ciclocross. Femenino y masculino.
20:00 Snooker. Londres.
00:00 Topuria vs. Holloway.
02:00 Mundial saltos de esquí.

MOVISTAR GOLF

Dial 67

09:00 Sueños de golf.
09:30 Rolex Challenge Tour Grand Final.
10:00 DP World Tour: Afrasia Bank Mauritius Open (World Feed V. O.). Jornada 3. Parte 1. DIR.
10:30 DP World Tour: Afrasia Bank Mauritius Open. Jornada 3. Parte 2. DIR.
14:30 Locos por el golf.
15:40 Hero Challenge Series.
16:10 G4D Tour: final.
17:00 DP World Tour: Afrasia Bank Mauritius Open (World Feed). Jornada 3.
20:00 PNC Championship (World Feed). J1. DIR.
00:00 Afrasia Bank Mauritius Open. Jornada 3. P2.
03:00 Santander Golf Tour: Cto. de España fem.

TELECINCO

06:30 Euphoria.
06:40 ¡Toma salami! La TV que nos parió.
07:10 Love Shopping TV.
07:40 Got Talent All Stars.
11:00 Más que coches.
12:15 Got Talent All Stars. Momentazos.
13:15 Socialité.
15:00 Informativos Telecinco.
15:30 ElDesmarque Telecinco.
15:45 El Tiempo Telecinco.
16:00 ¡Fiesta!
21:00 Informativos Telecinco.
21:30 ElDesmarque Telecinco.
21:40 El Tiempo Telecinco.
22:00 Got Talent España. Momentazos.
02:10 Gran Madrid Show.
02:35 ¡Toma salami!
02:55 Horóscopo de Esperanza Gracia.

LASEXTA

07:00 VentaPrime.
07:20 Remescar cosmética al instante.
07:40 Zapeando.
09:15 Crea lectura.
09:30 Equipo de investigación: Los reyes del juego / Millones en juego / Lotería: la máquina de hacer dinero / A la caza de 'El Gordo'.
14:00 Noticias La Sexta.
14:30 Deportes La Sexta.
15:00 La Sexta Meteo.
15:30 Cine: Jack Reacher. Acción.
18:05 Cine: Instinto peligroso. Acción.
20:00 Noticias La Sexta.
21:15 Sábado clave.
21:45 La Sexta Xplica.
01:45 Equipo de investigación.

EL TIEMPO

Soleado | Nubes y claros | Cubierto | Lluvia | Tormenta | Nieve | Variable | Niebla

Hoy

Domingo 22

Lunes 23

Depósito legal: M.21.121-1967 1996. Madrid. © Diario AS Madrid 2010. Todos los derechos reservados. En virtud de lo dispuesto en los artículos 8 y 32.1, párrafo segundo, de la Ley de Propiedad Intelectual, quedan expresamente prohibidas la reproducción, la distribución y la comunicación pública, incluida su modalidad de puesta a disposición, de la totalidad o parte de los contenidos de esta publicación, con fines comerciales, en cualquier soporte y por cualquier medio técnico, sin la autorización de Diario AS, S.L.

PRISA MEDIA
as — EDITADO POR DIARIO AS S.L.

PRESIDENTE DE HONOR
Alfredo Relaño

PRESIDENTE Y CONSEJERO DELEGADO
Carlos Núñez Murias

DIRECTOR
Vicente Jiménez Navas

DIRECTORES ADJUNTOS:
Luis Nieto y Tomás de Cos

SUBDIRECTORES:
Juan Gutiérrez, Héctor Martínez, Lourdes Rebollo, Tomás Roncero, Santi Giménez, Javier Silles, Manuel Barrios y Roberto Hernández (Motorización).

ADJUNTO AL DIRECTOR:
Joaquín Maroto

REDACTORES JEFES: Juan Carlos Trado, Juan Jiménez, Alberto Pimentel, Mariano Tovar, Miguel Ángel Lozano, María Jesús Luengo, Anto-Sabatenda, Jorge García, Francisco Javier Díaz, Jesús Mínguez, Marco Ruiz, Mónica Ariza, Juanma Rubio, Carlos García Izquierdo, Javier López, Julián Plaza y Mariola Béjar.

EVENTOS: Carmen Colino

DIRECTOR GENERAL
Juan Cantón

REDACCIÓN, ADMINISTRACIÓN, CIRCULACIÓN Y SUSCRIPCIONES:
C/ Valentín Beato, 44 - 1ª Planta. Madrid 28037.
Telf.: 91/375 25 00. E diarioas@diarioas.es

DELEGACIONES: Cataluña: Caspe, 6. 08010 Barcelona. Telf.: (93) 401 05 80.
Andalucía: Rafael González Abreu, 6. 41001 Sevilla. Telf.: (95) 4989022.
Valencia: Don Juan de Austria, 3. 46002 Valencia. Telf.: (96) 398 11 68.
País Vasco: Elcano, 24 - 6º. 48011 Bilbao. Telf.: (94) 487 21 00.
Aragón: Paseo Constitución, 21. 50001 Zaragoza. Teléfono: (97) 621 95 69.
Castilla y León: Estación, 3. 47007 Valladolid. Telf.: (983) 21 74 06.
Atención al cliente: 914 400 518 De lunes a viernes, de 9 a 17h. atencionclientes@diarioas.es

PUBLICIDAD: PRISA MEDIA.
Madrid: Valentín Beato, 48. 28037.
Telf.: 91 536 55 00. Fax: 91 536 56 55.
Barcelona: Caspe, 6-4º. 08010.
Telf.: 93 487 66 22. Fax: 93 272 02 16.
Comunidad Valenciana: Telf.: 96 398 11 68.
Andalucía: Telf.: 95 448 03 00.
País Vasco: Telf.: 944 87 21 00.
Galicia: Telf.: 981 59 46 00.

LA FOTO FINISH

La Selección Española, con CRIS contra el cáncer

■ La Fundación CRIS contra el cáncer junto con la Selección Española de fútbol y Leyendas España han lanzado el Calendario Solidario 2025 a favor de la investigación. Nandete Rodríguez Musallam, Alfonso Pérez y Nico Williams (en la imagen) son los protagonistas del mes de mayo. Puede adquirir su ejemplar en www.leyendasespana.compralaentrada.com.

ENLACE AL CANAL
x.com/byneontelegram

El 'gordo' del mercado, en Mánchester

MATCH DAY

ARITZ GABILONDO
@AS_AGabilondo

▶ **Inicio frío.** El **Manchester United** de **Amorim** no arranca, como tampoco antes el de **Ten Hag**, el de **Mourinho**, el de **Van Gaal** o el de **Moyes**. En su primer mes, el técnico portugués suma cuatro victorias, un empate y tres derrotas. Es decir, *ni fu ni fa*. Es generalizado el sentimiento de que se trata de un entrenador especial, uno con proyección que puede triunfar en **Old Trafford**. No es tarea sencilla. Desde Ferguson, cada técnico nuevo que llegó al club invirtió millonadas en ideas generalmente fallidas.

▶ **Fichajes.** También invertirá Amorim en este mercado de invierno, por supuesto. Se calcula que pueden llegar hasta tres fichajes, especialmente para un centro del campo en el que el ex del **Sporting de Portugal** se topó de entrada con **Casemiro** y **Eriksen**, la antítesis física a lo que su juego necesita. Ya recuperó a **Ugarte** para la causa y completará la parcela con la energía de **Mainoo** y de varias incorporaciones más.

▶ **Sus vecinos.** Ahora mismo, Mánchester es el epicentro del mercado. No sólo por lo que está por llegar en Old Trafford, sino también en el **Etihad**. El **City** está necesitado de fichajes urgentes con los que dar la vuelta a su actual crisis, iniciada y agravada con la lesión de rodilla de **Rodrigo**. No contar en la plantilla con un sustituto de garantías le ha costado muy caro. Por suerte, tiene un mercado a mitad de temporada para paliar sus carencias veraniegas. Hay dinero y hay necesidades. Quien quiera hacer caja con una venta potente, puede levantar el teléfono y marcar el prefijo de Mánchester. Ninguno de sus dos grandes clubes está para escatimar en gastos ahora mismo.

▶ **Super-algo.** La **Superliga** anunció el formato menos Superliga posible. En cualquier caso, su sombra, incluso imperfecta, sigue merodeando a las instituciones. Para la **UEFA** es el diablo, para la **FIFA** puede resultar un aliado clave, a las ligas les desestabiliza y a los clubes les permite jugar a dos bandas de cara al futuro. Todo un comodín de la baraja.

▶ **Hoy descubrimos a... Zidane Iqbal** (2003). Hoy arranca la **Copa del Golfo** para naciones árabes y entre las estrellas a vigilar está este centrocampista iraquí que ya es todo un icono en el país pues nació en Mánchester y hasta debutó con el United. Ahora en el **Utrecht**, en **Holanda**, se asienta como mediocentro de calidad y fuerza. Ya fue a la **Copa de Asia** este mismo año con **Irak** y repite de nuevo, aunque con más trayectoria y calado. Crecimiento.

Ejemplar impreso en papel de origen sostenible

VOLVER A LA RUTINA CUESTA.
NO COMO ESTA TV,
QUE NO TE CUESTA NADA

Suscríbete a Diario AS y llévate gratis esta Smart TV de LG para tu local.

SUSCRÍBETE POR SOLO 28€ AL MES

Tus clientes están de suerte. Ahora, además de leer el diario AS en tu local, podrán ver el mejor deporte en esta Smart TV.

Llama ya al 914 400 510 o escribe a suscripcionesas@diarioas.es / suscripciones.as.com

as